ARRESTAN A MILITARES POR CRIMEN DE SADAT

Son 200 Oficiales del Ejército Egipcio. Informe Oficial: Agresores Fanáticos Islámicos. EE.UU. Movilizó la Séptima Flota. Mobarak Asumió la Presidencia. Por Seguridad, Reagan no va al Sepelio

La nota gráfica registra el preciso momento en que comienza el ataque criminal contra el presidente egipcio Anwar el Sadat. Vemos un soldado que descendió de un vehículo durante el desfile militar que presenciaba el mandatario desde un palco y lo atacó con granadas y fuego de ametralladora, matando al jefe de Estado, a otras 10 personas e hiriendo a 25, algunas de extrema gravedad. Tras el hecho criminal, se arrestó a 200 oficiales del ejército egipcio, en indagación de lo acontecido, y el ministro de Defensa atribuyó el asesinato de Sadat a fanáticos islámicos. Estados Unidos, en previsión de sucesos sangrientos en el Medio Oriente, movilizó en la zona su séptima flota, dotada de poderoso armamento, y designó una representación oficial a los funerales, que se realizarán el sábado. La preside el secretario de Estado, Alexander Haig, y la integran los ex presidentes Carter, Ford y Nixon. El presidente Ronald Reagan no viajará a El Cairo por consejo del comité de seguridad norteamericano. En tanto, en sesión extraordinaria, el Parlamento egipcio designa para suceder a Sadat, al vicepresidente Hosni Mobarak, hasta las elecciones generales. (Rad. de A.P.) Más información en páginas 4, 5 y 6).

EL PRODE
PARA HACERLO DIFICIL DE GANAR VA A SER MODIFICADO

● Inform. pág. 7

crónica
FIRME JUNTO AL PUEBLO
Año XIX - Bs. As., Miércoles 7 de Octubre de 1981 - Nº 6.100 - $ 3.000
RECARGO VIA AEREA $ 100

LA VIDA
AUMENTO DURANTE SETIEMBRE UN 7,1% Y EN UN AÑO 119,1%

● Inform. pág. 7

MONSEÑOR BOLATTI: EL PUEBLO PASA HAMBRE

● Inform. pág. 7

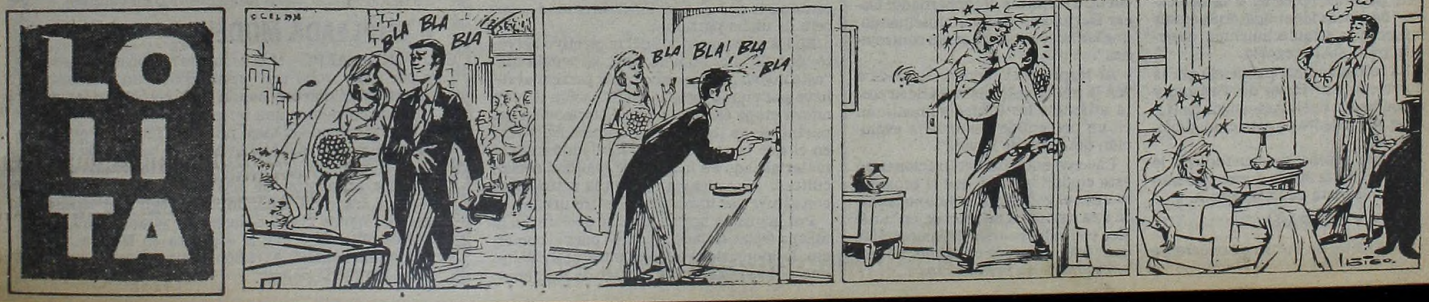

LA IGLESIA CON LIENDO

El Ministro del Interior Explicó el Plan Político

Las máximas autoridades del Episcopado Argentino recibieron del ministro del Interior una explicación sobre el programa de acción política oficial y transmitieron la inquietud de la Iglesia en favor de que se promueva una mayor participación ciudadana, especialmente de la juventud. Así lo reveló el secretario general del organismo eclesiástico, monseñor Carlos Galán, quien al referirse a la conversación mantenida por los altos prelados católicos con el general Horacio T. Liendo, subrayó: "El ministro dialogó con el arzobispo de Córdoba y presidente del Episcopado, cardenal Raúl F. Primatesta, y con los arzobispos de Santa Fe y Corrientes, monseñores Vicente F. Zazpe y Jorge López. Los tres prelados, que integran la comisión ejecutiva del Episcopado, aprovecharon la ocasión para formularle al general Liendo algunas preguntas, en especial las relacionadas con una mayor participación de la juventud". Según trascendió, en su última asamblea plenaria, el Episcopado resolvió asignar a la juventud "carácter de prioridad pastoral", lo que implica dedicarle a los jóvenes una atención preferente y volcar sobre ellos la acción coordinada de las estructuras apostólicas de la Iglesia.

● LA PRIMERA VEZ

El vocero del Episcopado dijo, asimismo, que durante la conversación con los obispos el ministro se había referido, entre otros asuntos, a la elaboración del futuro estatuto de los partidos políticos y a los contactos que actualmente mantiene con representantes de diversas agrupaciones. Esta fue la primera vez que el general Liendo se reúne oficialmente con la jerarquía católica desde que la última asamblea plenaria del Episcopado aprobó y divulgó el documento "Iglesia y Comunidad Nacional", en el cual formuló una convocatoria a la reconciliación nacional y reflejó el pensamiento episcopal.

Luego de la difusión de dicho documento, una delegación especialmente designada por la Comisión Permanente del Episcopado recibió en la sede del secretariado, a la que ahora concurrió el general Liendo, a los integrantes de la Comisión Multipartidaria, que expresaron su adhesión al mencionado documento de la Iglesia.

● DELIBERACIONES

Es de interés señalar que la comisión ejecutiva del Episcopado había comenzado sus deliberaciones en la mañana de la víspera, es decir, antes de recibir al ministro del Interior. Las dedicó, especialmente, a la elaboración de la agenda de la asamblea plenaria que se reunirá en San Miguel de Tucumán a partir del 9 de noviembre próximo.

También la comisión ejecutiva analizó la futura constitución del Secretariado para la Familia.

● SIGUE EL DIALOGO

El ministro del Interior, general de división **Horacio Tomás Liendo**, recibirá en su despacho de la Casa de Gobierno, a partir de las últimas horas de esta tarde, a cinco ex gobernadores provinciales que lideran la Fuerza Federalista Popular (FUFEPO), en otra instancia del diálogo propicio que propicia el gobierno nacional.

Concurrirán los doctores **Horacio Guzmán**, presidente del agrupamiento provincialista (Jujuy), **Francisco Gabrielli** (Mendoza), **Celestino Gelsi** (Tucumán), **Diego Díaz Colodrero** (Corrientes) e **Ismael Amit** (La Pampa). Todos ellos habían sido recibidos por el presidente de la Nación, teniente general (RE) **Roberto Eduardo Viola**, el 4 de setiembre pasado, en uno de los denominados "desayunos de trabajo" que el jefe del Estado realiza en Olivos.

La reunión del ministro **Liendo** con los máximos dirigentes de la **FUFEPO** será la quinta de las programas, ya que con anterioridad recibió a dirigentes de la Unión Cívica Radical, del Partido Demócrata Progresista, del Socialismo Democrático y del Movimiento de Integración y Desarrollo. Estas reuniones continuarán la próxima semana, con la participación de dirigentes de la Federación Demócrata Cristiana.

A todo esto, se aguarda con creciente interés la citación oficial a los representantes del Justicialismo, de quienes no se sabe hasta el momento si concurrirían o no a la cita. Diversas corrientes internas del partido mayorista se oponen al diálogo.

LOS YANQUIS PIDEN VINO DE ARGENTINA

MENDOZA, 7 (De nuestro corresponsal).— "En realidad en Estados Unidos no comprenden por qué nuestros productores no colocan mayores volúmenes de vinos en ese país", expresó aquí el presidente del directorio del Banco de Mendoza, doctor Carlos Alberto Cano, quien participó en la asamblea anual del Fondo Monetario Internacional y del banco mundial en los Estados Unidos.

Agregó que "los resultados han sido óptimos. He tomado contacto con representantes de varios bancos privados de ese país, quienes se mostraron muy interesados en participar en la importación de productos de nuestra región, especialmente en lo referido a frutas".

El dirigente bancario expresó que: "El Banco de Mendoza implementará todas las medidas necesarias para facilitar la gestión del sector exportador, tendiente a colocar nuestros productos en Norteamérica".

También se refirió a la colocación de nuestros vinos, manifestando que las perspectivas son muy favorables "en realidad —acotó— en Estados Unidos no comprenden por qué nuestros productores no colocan mayores volúmenes de vinos en ese país".

● RUEGO POR TRABAJO

SAN MIGUEL DE TUCUMAN, 7 (De nuestro corresponsal).— En la parroquia de la ciudad de Monteros, se ofició una misa para rogar por la conservación y funcionamiento del Ingenio Nuñorco, única fuente de trabajo de gravitación de relevancia económico-laboral de la zona.

El oficio religioso fue solicitado por los distintos sectores que integran la comunidad, quienes asimismo, emprendieron una campaña tendiente a lograr mantener dicha fuente de producción y trabajo.

En la actualidad, el ingenio, está arrendado por el gobierno provincial desde 1980.

PENSION PARA VIUDA DE UN COPILOTO

SANTIAGO DEL ESTERO, 7 (De nuestro corresponsal).— El gobierno de esta provincia autorizó el pago de una pensión a la viuda del piloto que murió en el accidente sufrido en agosto pasado por el avión que conducía desde Tucumán al gobernador, general (RE) César Ochoa, quien resultó ileso.

La pensión, de 91.625.000 pesos, beneficiará a la viuda del piloto de aviación civil Rogelio Botarda, quien al producirse el fatal accidente actuaba como copiloto.

Al ocurrir el siniestro el avión era conducido por el teniente coronel Carlos Diego, y llevaba también al director de logística de la gobernación, suboficial mayor Clemencio Constantini.

LA INDEXACION ES LA MUERTE

CORDOBA,7 (De nuestro corresponsal).— Dirigentes del sector comercial y de servicios pidieron aquí la "desindexación general de la economía del país", rechazando de esta manera la tesis contrapuesta del ministro Lorenzo Sigaut y sustentaron aquel criterio en que "si se concede la refinanciación de pasivos, es porque existen los mecanismos pertinentes para facilitar esta indexación económica".

El presidente de la Unión de Entidades Comerciales Argentinas (UDECA) y, a la vez, titular del Centro Comercial e Industrial de Córdoba, Arnaldo Vismara, reclamó, paralelamente, que al sector "se lo incluya dentro del régimen de refinanciación de pasivos", ya que "ocupa el segundo lugar en cuanto a índices de endeudamiento".

Vismara, que ofreció una conferencia de prensa en compañía de dirigentes de la entidad y de las cámaras adheridas, sentenció que el estado de reactivación económica no cambió, sino que "se ha agravado" refiriendo que "no hay índices valederos para tomar en cuenta" los indicadores, por lo cual "no pasa de un simple optimismo oficial".

Anticipó que en breve el Centro Comercial dará a conocer las estadísticas de cierre de establecimientos que se produjeron en todas las provincias.

● ANIVERSARIO

Informó finalmente, que con motivo de cumplirse el miércoles un nuevo aniversario de la sanción del Código de Comercio (7 de octubre de 1859), se ofrecerá un agasajo a autoridades nacionales y que, además, está prevista la asistencia del presidente Roberto Eduardo Viola, de ministros del Poder Ejecutivo central y de miembros de las Fuerzas Armadas.

GOBERNADOR SALTEÑO CONSULTA A DIRIGENTES POR EL BERMEJO

SALTA, 7 (De nuestro corresponsal).— El gobernador, Roberto Ulloa, resolvió convocar a los dirigentes políticos provinciales para que formulen aportes y a fin de debatir la validez del polémico pacto del Bermejo.

Según se informó las deliberaciones, que serán precedidas por dos conferencias públicas destinadas a clarificar la finalidad y la proyección del acuerdo suscripto el 2 del corriente en la Capital Federal por los gobernadores de Salta, Santiago del Estero, Santa Fe, Jujuy, Chaco y Formosa, serán sin ningún tipo de discriminación.

Mediante ese acuerdo se creó una comisión regional del Bermejo, medida que había generado inquietudes en sectores civiles de la provincia que adelantaron la decisión de revisar y, eventualmente, anular el pacto multiprovincial.

Ulloa tácitamente aceptó esa posición cuando dijo en declaraciones periodísticas que la derogación de leyes y decretos es una facultad del Poder Legislativo, al tiempo que reiteraba que Salta no había renunciado por el acuerdo a sus prerrogativas sobre el uso de las aguas.

Mundo Insólito

● ¿PODRA SER?

TAIPEI, (Télam-CNA).— Un niño de tres años compareció ante el juzgado de distrito de Taipei, acusado de falsificación de documentos y se convirtió en el demandado más joven que se haya presentado en los tribunales chinos.

Su Kuo-Shu, de 3 años de edad, era propietario de una casa que su padre había colocado a su nombre y ésta tenía los títulos de propiedad del terreno adulterados.

El juez actuante se quedó sorprendido al ver al acusado, ya que en los informes de la policía, ni en los de los demandantes, figuraba la edad del niño.

● JOVEN CHARLETA

LECCE, Italia, (DPA).— Un joven de 20 años, de Apulia, es nuevo campeón de Italia de charlar sin descanso ante el micrófono. Nada menos que 230 horas se pasó Giuseppe Marinosci colocando discos para una emisora italiana, cerca de Lecce, dando de paso sus propios comentarios.

Solo cada cuatro horas colocaba un disco de larga duración, de modo que disponía de un corto espacio de tiempo para tomar alimento rico en calorías.

● EMPLEADA MODELO

TOKIO, (AFP).— Más de medio millón de dólares, y por amor, robó una empleada de un banco de Japón simplemente dando a la computadora de cuentas corrientes una serie de datos falsos.

Pero siguiendo el viejo principio moral de que el cRImen nunca es rentable, Motoko ha pagado muy caro el robo. Lo había cometido para ayudar a su amante, un hombre de negocios que tenía problemas de tesorería. Cuando le entregó casi todo el dinero, menos 21.500 dólares que guardó para sus gastos, él le dijo que le esperara en Manila, que enseguida llegaba. Al cabo de seis meses, la que se presentó fue la policía.

Mardel: Los Hoteles se Tendrán que Identificar

MAR DEL PLATA, 7 (De nuestro corresponsal).— Antes del 15 de diciembre los hoteles de la zona atlántica, deberán proceder a la colocación de placas identificatorias en sus respectivos establecimientos, determinando su categoría.

La resolución fue publicada por la Dirección Provincial de Turismo y comunicada por la Asociación de Hoteles con asiento en esta ciudad balnearia.

Dichas placas, de acuerdo con lo que impone la nueva norma deberán estar a la vista de los usuarios.

● LEY Y CAMPAÑA

El director de Turismo bonaerense Juan José Cáceres reveló hoy que "la ley que regulará las actividades de los hoteles pertenecientes a entidades gremiales y obras sociales se encuentra a la firma del gobernador Oscar Bartolomé Gallino anticipando, que las nuevas tarifas serán controladas".

Al respecto el funcionario indicó "en la próxima temporada de la costa atlántica las tarifas aumentarán en un porcentaje menor a la evolución del costo de la vida".

Cáceres que hizo declaraciones en esta ciudad informó que el próximo viernes el gobernador Gallino lanzará una campaña de promoción turística en los balnearios de la provincia que "estará basada en tarifas 'no gravosas' para los veraneantes".

NECOCHEA LLEGO A LOS CIEN AÑOS

LA PLATA, 7 (De nuestro corresponsal).— El Poder Ejecutivo Bonaerense declaró día no laborable para la Administración Pública, en el partido de Necochea, el próximo lunes 12 del corriente, con motivo de celebrarse el centenario de la fundación de la ciudad cabecera de dicho partido.

En los considerandos del respectivo decreto, que lleva el número 1286, se señala que "este nuevo aniversario asume particular relieve por cuanto será la culminación de una nueva etapa en la que, tras la formación del pueblo, se ha recorrido un camino fructífero en el que la visión de los fundadores se ha materializado en la pujante realidad social, cultural y económica que, en la actualidad, constituye ese importante centro urbano".

Por la misma norma legal se declaró, en la misma fecha, feriado optativo para el comercio, la industria y las restantes actividades que se desarrollan en el partido de Necochea.

PARA OBREROS, NI PIEDAD

FAE se Niega a Pagar Indemnizaciones; SEVEL Suspendió a 700

La situación en el gremio metalúrgico se sigue agravando. Los directivos de la Fábrica Argentina de Engranajes (FAE) no accedieron a una exhortación oficial para que dicha empresa pague el total de las indemnizaciones a sus 350 operarios y reincorpore a una parte de ellos, y la firma Sevel suspendió hasta fin de mes a 700 de sus trabajadores, pertenecientes a la planta que posee en Villa Bosch.

En lo que atañe al conflicto suscitado en FAE, de graves proyecciones, los representantes gremiales del personal afectado por los despidos señalaron que los directivos de la empresa mencionada se negaron a continuar el diálogo conciliatorio propiciado por la delegación Avellaneda del Ministerio de Trabajo, no obstante lo cual —dicen— "continuaremos realizando esfuerzos para que FAE reabra sus puertas lo más pronto posible y retome a la totalidad de los operarios cesanteados".

Asimismo, señalaron que se constituirán "grupos de trabajo juntamente con la comisión de recuperación y el SMATA (sindicato de mecánicos), a fin de sincronizar las acciones que posibiliten cristalizar nuestras justas aspiraciones".

En lo que atañe al capitán de fragata Eduardo Timbaldi, delegado regional del Ministerio de Trabajo, se comprometió formalmente —expresa un comunicado sindical— "a lograr que se reabran las puertas del establecimiento fabril, situado en la localidad de Wilde, partido de Avellaneda".

También puntualiza la nota sindical: "La actitud de la empresa FAE demuestra que sus directivos aprovechan la grave situación que atraviesa la industria para que en el momento de reactivarse la producción, no exista con sus trabajadores ningún compromiso contractual que pueda comprometerlo".

En cuanto a la situación en Sevel —700 suspensiones— voceros de la Unión Obrera Metalúrgica, seccional Caseros, señalaron su "profundo disgusto" por esa decisión empresaria, y afirmaron: "Esto parece una pesadilla que nunca termina. Si bien los trabajadores percibirán ahora el 75% de los salarios caídos, luego se les descontará la tercera parte de dichos ingresos y el descuento, sumado al de suspensiones anteriores, constituye una hipoteca permanente para el futuro y un continuo recorte de los salarios". Y subraya: "Dentro de poco, lo único que va a faltar es que los trabajadores le tengamos que pagar a las empresas para trabajar. Esto es el colmo".

Asimismo, denunciaron que Sevel proyecta suspender por dos semanas, con opción a otra adicional, a 1.900 trabajadores que emplea en el complejo

UBALDINI A ROMA
ASISTIRA A CONGRESO OBRERO SOCIALISTA

Para asistir al noveno congreso de la Central Obrera Italiana, de tendencia socialista (CISL) viajó en la víspera, con destino a Roma, el secretario general de la Confederación General del Trabajo (CGT), Saúl Ubaldini. Poco antes de su partida, el dirigente sindical expresó que su viaje —lo hizo especialmente invitado— tenía como meta "mostrar que los trabajadores no tenemos fronteras, porque en cada rincón del mundo padecemos las mismas necesidades".

Al responder sobre cuál sería su participación en la reunión, Ubaldini señaló que "el panorama que hemos de brindar no será ni más ni menos que el real en todo lo que haga a temas laborales"; en cuanto a los temas políticos expresó: "nunca hablé ni lo haré, lejos de mi Patria".

Al referirse a la actual situación del país, el titular de la CGT señaló que "el gobierno no ha arbitrado las medidas necesarias con las que se deben lograr soluciones de fondo. Nosotros, dijo, nos las hemos propuesto y las seguiremos propiciando. Somos absolutamente optimistas y tenemos fe en nuestra querida tierra, en tanto se conozca con hidalguía que muchas cosas han andado decididamente mal. Creo que eso nos va a servir a todos".

● LA CGT Y SU ROL

En otro pasaje de su diálogo con los periodistas, en Ezeiza, Ubaldini se refirió al rol de la CGT, expresando que: "no somos solamente protestatarios, ya que también proponemos soluciones, pero en éstas, debe estar incluida en forma determinante la participación orgánica del pueblo, porque —advirtió— no hay salidas sin ese protagonista esencial de la democracia".

HUBO SOLUCION EN MAGNASCO

Informaciones provenientes del Ministerio de Trabajo de la Nación dan cuenta de que es inminente la superación del conflicto que se había generado en la empresa Magnasco y Compañía Limitada, por el despido de personal.

Así se hizo saber que tras la reunión oportunamente convocada por la autoridad laboral, las partes, ante la Dirección Nacional de Relaciones Laborales, lograron después de un intercambio de puntos de vista, las "coincidencias" necesarias para "dejar de lado y superada" la situación que había afectado el normal desenvolvimiento de las relaciones obrero-patronales.

● APTITUD DE DIALOGO

Si bien la información oficial no lo consigna, las conversaciones estuvieron signadas por la aptitud del diálogo, demostrada por ambas partes, de donde el funcionario laboral, no debió aportar más que los puntos de vista propios de representatividad estatal, para llegar a la solución.

SUSPENDIERON A 400 OBREROS

Casi 400 operarios de la industria plástica han sido suspendidos por tres empresas que tienen sus establecimientos en la zona norte del Gran Buenos Aires, contribuyendo así a agravar el difícil panorama que envuelve la actividad laboral. Asimismo, otra firma de la industria plástica todavía no pagó las dos últimas quincenas a su personal, con el argumento de que afronta "complejos problemas".

● VACACIONES

Voceros de la Unión Obreros y Empleados Plásticos dieron esta información: empresa FAT, que produce autopartes, adelantó 10 días de las vacaciones a sus 110 trabajadores el mes pasado y cuando debían reintegrarse, los suspendió por otros 10 días. Les pagó el 50 % de sus haberes. La fábrica de bolígrafos Sylvapen suspendió a sus 200 operarios durante todo el mes de octubre. CARAM, por su parte, que produce cinturones de seguridad para automóviles Ford, dispuso una suspensión de 30 días para sus 60 operarios.

Finalmente, la firma AISA no pagó las quincenas del mes de setiembre a sus 45 trabajadores. Todos los casos fueron denunciados ante el Ministerio de Trabajo por la Unión Obreros y Empleados Plásticos.

Queja de Portuarios
LOS AUMENTOS SON INSUFICIENTES

Los nuevos jornales dispuestos para los trabajadores portuarios "en nada recuperan el poder adquisitivo del jornal, perdido como consecuencia de una política económica que descarga sobre las espaldas de los trabajadores todo su peso", afirma el Movimiento Nacional de Estibadores Portuarios, encabezado por el último secretario general del gremio, actualmente intervenido por el gobierno.

Esencialmente, el documento asegura que el incremento del 37% concedido sobre los jornales básicos, es "insuficiente". De acuerdo con lo estipulado por la medida gubernamental, las nuevas escalas salariales para el gremio de los estibadores portuarios es la siguiente: estibador, 100.000 pesos; guinchero, 118.600 pesos; "gango", 109.500 pesos; "congelado", 143.000 pesos. Estos valores entrarán en vigencia a partir del próximo 12 de octubre.

Por su parte los trabajadores, en la nota de referencia, que lleva la firma del dirigente César Loza, observan que en varias ocasiones solicitaron para el gremio, ante las autoridades portuarias, un aumento del ciento por ciento retroactivo al 1º de octubre. Además, puntualiza el documento del Movimiento Nacional de Estibadores Portuarios, que "sin entrar a considerar los índices porcentuales establecidos, que superan la presentación de un pretendido dirigente portuario que ahora es patrón, que había solicitado el 30 por ciento", el aumento es mayor al pedido por aquél.

● DESEMPLEO

En otro orden de cosas, la nota señala que queda pendiente el problema de la desocupación en el puerto. De 7 mil trabajadores inscriptos, solo 1.500 "tienen posibilidades de ocupación, mientras el personal que no ha tenido la posibilidad de encontrar trabajo, se muere de hambre".

Más adelante el documento observa que ya están adelantadas las gestiones para que los estibadores trabajen en los diques secos containeros. Sobre el particular, agrega la nota sindical que "600 trabajadores que tomaron vacaciones ayer, no percibirán la actualización salarial".

Los trabajadores portuarios son unos de los que padecen sueldos más bajos en el territorio nacional, y debido a ello, precisamente, se adhirieron al último paro nacional.

Contribución por la ocupación de la Vía Pública con artefactos o quioscos destinados a la exhibición y venta de Diarios, Revistas y afines.

El 12 de octubre vence el 4º trimestre.

Las boletas para el pago de esta contribución fueron enviadas por vía postal al domicilio constituido del responsable.
Si hasta la fecha no las hubiere recibido, podrá retirarlas en la Dirección General de Rentas, Viamonte 900, Departamento Automotores y Gravámenes Varios, planta baja, sector B de 8 a 14 presentando el último comprobante de pago (3ª cuota, año 1981).

Los lugares para el pago son:
- Hasta la fecha del vencimiento, el Banco de la Ciudad de Buenos Aires, Casa Matriz y Sucursales.
- Después de la fecha del vencimiento, presentarse con la boleta de pago en la Dirección General de Rentas, Departamento Automotores y Gravámenes Varios, a efectos de la aplicación de los recargos correspondientes.

Se recuerda a la población que no se realizan cobros a domicilio y se aconseja **no esperar hasta último momento** para efectuar los pagos, ya que de ese modo se evitará las colas y se ganará comodidad y tiempo.

Su dinero vuelve a usted en obras y servicios.

Con él se levantan escuelas, se protege su salud, se construyen parques y obras viales, se mantiene limpia su ciudad, se atienden hogares para ancianos y para niños, se preserva y acrecienta el patrimonio cultural, etc., etc....

En septiembre último se inauguraron:
el parque Presidente Sarmiento, en las avenidas del Tejar y General Paz; el nuevo sistema de señalización de la Línea B de Subterráneos.

Sus impuestos construyen una Ciudad mejor.

Telam

Municipalidad de la Ciudad de Buenos Aires

FETERE

FUNDACION PARA ESTUDIO DE TERAPIAS DE REJUVENECIMIENTO

Pone a su disposición los últimos descubrimientos en Rejuvenecimiento y Enfermedades Crónicas, posibilitando el tratamiento de las mismas. Solicite **SIN CARGO ALGUNO** un libro especializado en nuestra Sede. **Rodríguez Peña 279 3º p. "C" Cap. (1020)** 15 a 20 hs. Personalmente o p/carta.

SINDICATOS DE ZONA NORTE REITERAN SU APOYO A CGT

Diecinueve gremios de la Zona Norte del Gran Buenos Aires, reiteraron su apoyo a la CGT nacional anunciando que "en poco tiempo se llevará a cabo un plenario general en el cual quedará determinada la real conducción de nuestra regional".

● NO RECONOCEN

Los mismos dirigentes mencionaron no reconocer la autoridad y autorrepresentación asumida hace poco tiempo por un dirigente que se autotituló representante de la regional Zona Norte, y que efectuara recientemente un viaje a Asunción del Paraguay.

Esta nota está firmada por los sindicatos del caucho, papel, comercio, mecánicos, taxis, judiciales, pasteleros, portuarios, telefónicos, entidades deportivas, Luz y Fuerza, construcción, supervisores metalúrgicos, panaderos de San Isidro y Vicente López, ferroviarios de Victoria, gastronómicos y vareadores.

Los sindicalistas manifiestan finalmente que "no hemos reconocido oficialmente a nadie hasta el momento, por lo que nos mantenemos al margen de los autonombramientos. Nuestra conducción derivará del plenario que se llevará a cabo en poco tiempo más".

● EMPLEOS

Recuerda el Servicio de Empleo del Ministerio de Trabajo que tiene vacantes para diferentes empleos, debiendo los interesados presentarse en Rivadavia 1501, días hábiles entre las 7 y las 13 horas, con la documentación correspondiente.

ASESINATO DE SADAT:

Son Oficiales Egipcios; el Sábado, Sepultan al Presidente; Once Muertos en el Atentado

EL CAIRO, 7 (AFP, UPI, ANSA, EFE, DPA y AP).— El interrogante destinado a precisar quiénes mataron al presidente Anwar El Sadat tuvo hoy la primera respuesta oficial, al señalar el ministro de Defensa, teniente general Abdel Halim Abu-Ghazala que el mandatario fue ultimado por "un grupo de soldados, sin vínculos con ningún país extranjero, guiados por un fanático islámico". Pero ello aún no descarta las versiones de fuentes fehacientes circulantes, en el sentido de que hubo una "mano extranjera" en el crimen y que la misma tiene su origen en Libia o en la URSS. Por otra parte, ya en torno de la investigación del asesinato, se sabe que 200 oficiales del ejército egipcio fueron detenidos, para determinar las responsabilidades en cuanto al mismo.

Los funerales de Sadat se realizarán el sábado en la plaza militar donde se desarrolló el atentado y sus restos serán sepultados en un mausoleo a construirse cerca de la tribuna en que fue asesinado. Mientras el presidente egipcio se dirigía a presenciar el desfile militar, había comentado con el vicepresidente Hosni Mubarak y con el ministro de Defensa, que en proximidades de dicha tribuna "deberían construirse una mezquita y un pabellón para recepciones".

Los Estados Unidos estarán representados en los funerales por el secretario de Estado, Alexander Haig; los ex presidentes Jimmy Carter, Gerald Ford y Richard Nixon. También se invitó a integrar la delegación al ex secretario de Estado, Henry Kissinger, y al ex mediador en el Medio Oriente, Sol Linowitz. El presidente Reagan no viajará a El Cairo, atendiendo un consejo del Servicio de seguridad norteamericano.

Se prevé asimismo, entre otras delegaciones extranjeras, la asistencia de la de Israel, encabezada por Menahem Beguin.

El periódico **"Al Ahram"** dijo que el vicepresidente Hosni Mobarak se reunió con la viuda de Sadat, Jihan, para hablar del lugar donde será sepultado el extinto presidente.

El diario no especificó el lugar, pero indicó que los funerales se iniciarán en el monumento al soldado desconocido, en Ciudad Nasr, un suburbio de El Cairo donde se realizó el desfile militar durante el cual fue asesinado el presidente.

Sadat expresó en una oportunidad su deseo de ser sepultado al pie del monte Siani donde, según la Biblia y el Corán, Dios entregó los diez mandamientos a Moisés. Sadat amaba esa zona, no solo porque la consideraba sagrada sino también porque la recuperación de la península de Siani fue el fruto principal de su tratado de paz con Israel.

Sadat había planeado viajar al Sinaí hoy miércoles para orar durante una ceremonia musulmana de sacrificio.

La situación en la capital egipcia era tranquila esta mañana, aunque en puntos claves se había reforzado la guardia. Como consecuencia del estado de sitio decretado por un año, se prohibieron toda clase de reuniones y manifestaciones. El gabinete ordenó 40 días de luto oficial.

● DESIGNAN PRESIDENTE

El parlamento egipcio, luego de una sesión donde reinó un clima de dolor ante la muerte del "Raís" Anwar El Sadat, designó al vicepresidente de la república Hosni Moborak, para sucederlo. La votación, no dejó lugar a ninguna duda sobre la indeclinable decisión de los diputados en continuar la línea trazada por el asesinado jefe de estado. Su sucesor logró la aprobación por trescientos treinta votos a favor y ninguno en contra. Los parlamentarios masculinos habían concurrido al importante debate luciendo corbatas negras, en tanto las diputadas mujeres lucían trajes de color negro.

Patético reflejo del drama en El Cairo. Mohamed Rashwan, fotógrafo personal del primer mandatario egipcio, yace sin vida tras el cruento atentado de la víspera. (UPI)

El patriarca de la iglesia Copta de Egipto, el obispo Samuel, es retirado por las fuerzas de seguridad, en grave estado luego del brutal atentado. Más tarde falleció.

Mobarak fue comandante en jefe de la aviación egipcia en la guerra de 1973. Su brillante actuación, especialmente el ataque por sorpresa que organizó con unos 200 aviones contra posiciones israelíes en el Sinaí, le valió la vicepresidencia, el 15 de abril de 1975. Como Sadat, nació en la provincia de Menufia, delta del Nilo. Casado y con dos hijos, tiene fama de acérrimo partidario de la política pacifista de Sadat en Medio Oriente. "Siempre aprendí de él —dijo una vez—, cuyo conocimiento y experiencia son como una universidad". La semana pasada había viajado a Washington, para consultas con el gobierno de Reagan sobre la amenaza libia contra Sudán.

Mobarak se graduó en la academia militar de El Cairo en 1949 y en la de la Fuerza Aérea, en 1952. Participó en el golpe de ese año y fue enviado a Moscú para cursar estudios superiores. Después fue nombrado comandante del escuadrón de bombarderos livianos. Retornó a Moscú para familiarizarse con los bombarderos pesados.

● JEFE DEL ESTADO MAYOR

Director de la Academia de la Fuerza Aérea en 1967, dos años después asciende a jefe del Estado Mayor del arma y en 1972 quedó al frente de la aviación militar. Dijo una vez: "Soy un ser humano a quien le gusta hacer su trabajo perfectamente y con plena fe en él. Mi vida es una serie de sorpresas. Cuando me acostumbro a un trabajo y creo que hago algo importante en él, y deseo completar lo que quiero hacer, el destino me depara otra tarea".

● PUDO SALVARSE

El presidente Sadat estaría posiblemente aún con vida si, a pesar de la resistencia de quienes lo acompañaban, no se hubiese levantado en medio del intenso tiroteo.

Otros personeros oficiales egipcios e invitados de honor lograron salvarse al permanecer tendidos en el suelo hasta que el peligro había pasado.

Esta versión fue entregada hoy por el ministro egipcio de Defensa, Abu Ghazala, quien ayer estaba sentado a la izquierda del mandatario asesinado en la tribuna oficial.

Expresó que él y el secretario privado del mandatario, Fausy Abdel Hafes, quien también resultó muerto, habrían tratado de que Sadat se agachara para protegerse de los disparos. Sin embargo, Sadat, que estaba sentado, insistió en ponerse de pie. En ese instante, su secretario trató de coger una silla de madera para cubrir a Sadat, pero igual que el mandatario fue alcanzado también por las balas.

El ministro Ghazala, según su propio relato, tuvo mucha suerte, ya que una granada de mano lanzada por los atacantes cayó justo a sus pies. Por una décima de segundo el general esperó la explosión mortal, pero el artefacto no tuvo reacción alguna. Una segunda granada rozó el rostro del comandante en jefe de las Fuerzas Armadas egipcias, general Abdrab El Nabi, pero tampoco explotó.

Sadat, de 62 años, estaba muerto o agonizando cuando un helicóptero lo trasladó del lugar del atentado hasta el Hospital Militar.

Por otra parte, en un boletín médico se señaló que Sadat al ser conducido al hospital "se encontraba en estado de coma, no tenía ni presión arterial ni pulso, y sus ojos abiertos no mostraban reflejo alguno".

● LA MUERTE

El presidente murió a las 2.40 de la tarde, hora local, casi dos horas después de ser herido. Murió "de un severo choque nervioso, desangramiento interno y daños al pulmón izquierdo", según un parte médico del Hospital Militar Maadi, a donde el mandatario fue trasladado en helicóptero.

Testigos dijeron que un médico salió del cuarto de operaciones llorando abiertamente y gritando "solo Dios es inmortal".

La esposa de Sadat, Jihan, se desmayó.

Luego Mobarak, entre lágrimas, apareció en la televisión. "Mi lengua se traba y me atoro de emoción mientras proclamo a la nación egipcia, a los pueblos árabes e islamitas y al mundo entero la muerte del esforzado líder, del héroe Anwar El Sadat".

● LAS VICTIMAS

Once muertos y 25 heridos es el número de víctimas del atentado criminal que costó la vida al presidente egipcio. Perecieron el patriarca copto Samuel; el general Hassan Alam, lugarteniente del presidente; el secretario personal de Sadat, Fanzi Abdel Hafez; el fotógrafo personal, Mohamed Rashvan, un miembro de la delegación de Oman, cuatro soldados y varios civiles.

Heridos de gravedad se encuentran Sayed Marai, consejero del presidente; el embajador belga Claude Ruelle, y un diplomático australiano.

También figuran entre los heridos, el embajador de Cuba, dos generales egipcios, tres oficiales norteamericanos, un filipino, un representante oficial de China y más de diez soldados y oficiales.

De los seis atacantes —ninguno identificado— dos estarían muertos y cuatro bajo arresto.

PENSION PARA LA FAMILIA

EL CAIRO, 7 (AP).— Un comité del parlamento egipcio propuso hoy que se asignen a la familia del asesinado presidente Sadat, dos residencias y una pensión especial.

La propuesta se refiere a dos de las residencias que el extinto mandatario utilizó durante su gobierno, una en Giza, sobre el río Nilo, y otra veraniega en Alejandría, sobre el Mediterráneo. Se prevé que la propuesta, que no menciona la suma correspondiente a la pensión, será aprobada por el parlamento.

REZAGO

LICITACION PUBLICA Nº 26/81

Venta de sillas, sillones, mesas, elementos p/oficina, radiadores de calefacción, artefactos eléctricos, mamparas, máq. de contabilidad, contadoras de billetes, impresora y compaginadora, elementos c/incendio, chatarra, conmutador telefónico, puertas, ventiladores, elementos p/laboratorio, etc. etc. Retiro de pliegos y consultas: Herrera 503/13 Capital, de 13 a 17 hs. Apertura de sobres: 22 de octubre de 1981, a las 11, en Reconquista 266/74, depto., de Contrataciones, 7º piso.

BANCO CENTRAL DE LA REPUBLICA ARGENTINA

FANATICOS ISLAMICOS, CULPABLES DE LA MASACRE

EL CAIRO, 7 (UPI).— El asesinato del presidente Anwar El Sadat fue llevado a cabo por un grupo de soldados, sin vínculos con ningún país extranjero, guiados por un fanático islámico, dijo hoy el ministro de Defensa, teniente general Abdel Halim Abu - Ghazala.

En lo que constituyó la primera declaración oficial sobre la naturaleza del complot, Abu - Ghazala dijo a los periodistas: "Fue un grupo aislado sin vínculos de ninguna clase con alguna organización política o de algún país".

Indicó que el grupo estaba formado por cuatro soldados. **"Uno de ellos era un fanático islámico, quien organizó el ataque. Eso es todo".**

Abu - Ghazala no identificó a los asaltantes, quienes rompieron filas ayer durante una parada militar y atacaron con granadas de mano y rifles soviéticos AK47 el palco presidencial, donde Sadat presenciaba el desfile.

Sin embargo, otras fuentes cercanas al gobierno identificaron al jefe de la cuadrilla atacante como el mayor Ahmed Hassan El - Istanbuly, cuyo hermano estuvo involucrado en un ataque realizado por fanáticos islámicos contra una academia técnica militar hace seis años. Más de 30 cadetes fueron muertos en el atentado.

Abu - Ghazala rechazó que el asesinato hubiera sido el reflejo de una política hostil dentro de las fuerzas armadas.

"No, no —dijo enfáticamente—. **No hay política en el ejército**", agregó.

200 MILITARES PRESOS

EE.UU. MOVILIZA SUS TROPAS EN EL MEDITERRANEO

WASHINGTON, 7 (UPI).— Elementos de la fuerza de despliegue rápido y de la Sexta Flota de Estados Unidos se declararon en cierto grado de alerta en el Mediterráneo ante un eventual brote de violencia tras el asesinato del presidente egipcio Anwar El Sadat.

Unos 4.000 infantes de marina abordaron ocho naves anfibias dirigidas por los portahelicópteros "Guadalcanal" y "Saipan", en el Mediterráneo oriental y cerca de la isla griega de Creta, dijeron funcionarios de Defensa, Creta está al norte de la frontera egipcio-libia.

El estado parcial de alerta anunciado ayer por el Pentágono y aprobado tanto en la Casa Blanca como en el Departamento de Estado, indicó la voluntad norteamericana de intervenir militarmente si una crisis evoluciona en el Medio Oriente y afecta los intereses norteamericanos.

La orden fue emitida por el Estado Mayor Conjunto para "el caso de que tengamos que entrar en el golfo Pérsico".

Señaló que este nivel de desplazamiento no significaba un grado mayor de alerta ni para la FDR, que puede desplazar a 200.000 hombres de las tres armas, ni para las fuerzas norteamericanas en todo el mundo. La declaración del Pentágono indicó que "ningún movimiento inusual de tropas tiene lugar en Estados Unidos".

"Nadie se mueve", dijo un funcionario de Defensa. "Esto solo aumenta su capacidad de traslado. Algunos elementos de la FDR han recibido la orden de adoptar las medidas necesarias y alistarse para desplazarse".

Las mayores precauciones de seguridad en el Medio Oriente significan una mayor vigilancia contra amenazas terroristas hostiles a buques de guerra norteamericanos y un paso de preparación para un probable desplazamiento.

"El Departamento de Defensa ha adoptado algunos pasos prudentes", dijo la declaración. "Los barcos en esa zona y algunas tropas de la FDR han sido colocados en estado de alerta mayor".

● EN EL PENTAGONO

WASHINGTON, 7 (ANSA).— El Pentágono declaró hoy que "no se produjo ningún cambio en el estado de alerta" de la Sexta Flota norteamericana en el Mediterráneo, como consecuencia del atentado contra el presidente egipcio Anwar El Sadat, que le costó la vida.

Ocho unidades anfibias y la nave portahelicópteros "Guadalcanal", que en el momento del atentado se encontraba en el Mediterráneo oriental, dijo un portavoz, prosiguieron su navegación desde Creta hacia el este. El portaaviones "Nimitz" se encuentra mientras tanto en el puerto de Venecia.

Una de las primeras ambulancias que arriba al lugar de la tragedia. Efectivos de la marina egipcia custodian la partida de los numerosos heridos en un cuadro de horror. (AP)

Bandera a Media Asta y Duelo el día del Sepelio

Simultáneamente a los mensajes de condolencia por la trágica muerte del presidente egipcio Anwar El Sadat, enviados por el presidente de la Nación y nuestro canciller, el Poder Ejecutivo Nacional declaró duelo nacional el día del sepelio.

Asimismo, la Bandera Nacional permanecerá izada a media asta durante cinco días, en señal de duelo, en todos los edificios públicos y en las unidades del Ejército, la Armada y la Fuerza Aérea.

En los fundamentos de la medida se expresa que "el pueblo y el gobierno argentinos hacen suyo el dolor que aflige al país amigo por la sensible desaparición del ilustre estadista que dirigió sus destinos, cuya muerte acongoja al mundo".

En su mensaje, el teniente general (RE) Roberto Eduardo Viola, expresó ante el jefe del Parlamento egipcio y presidente interino, Sofi Abu-Taleb, que "con dolor profundo e inocultable indignación, el pueblo y el gobierno de la República Argentina han recibido noticia del ignominioso atentado y posterior fallecimiento del estadista de la paz, Mohamed Anwar El Sadat. Nuestra solidaridad con el pueblo y el gobierno egipcios, en estas circunstancias especiales, es absoluta y sin retaceos. La Argentina conoce bien el significado de las heridas que os han sido infringidas por los personeros del fanatismo y del terror, porque también ella las ha sufrido en carne propia. La acción de Mohamed Anwar El Sadat por hacer posible y permanente la paz en el Medio Oriente y en el mundo no ha pasado desapercibida para ningún hombre de buena voluntad".

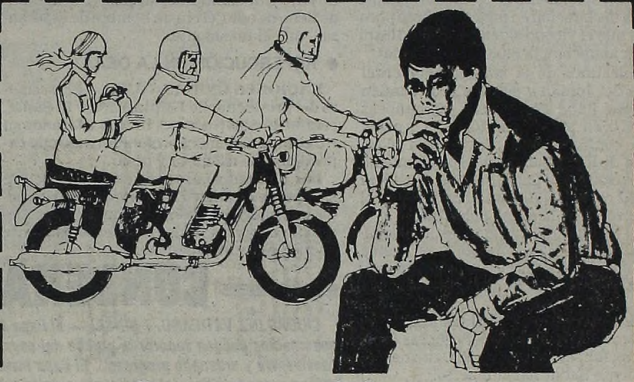

Sergio y Marcelo
ya tienen su moto ¿y vos?

Cuando decidas tener tu propia moto
vení a vernos y juntos encontraremos al igual que con
Sergio y Marcelo, el plan de ahorro previo
para la compra de tu propia moto.
De la marca y cilindrada de tu preferencia.
Un plan pensado exclusivamente para Vos.
SIN SORTEOS. SIN CODEUDOR. SIN LICITACIONES.
TOTALMENTE EN CUOTAS FIJAS.
CON SOLO EL 0,50% DE INTERES MENSUAL.

ESTIMULO
S. A. DE AHORRO Y PRESTAMO PARA FINES DETERMINADOS

ESTIMULO
PLAN DE AHORRO PREVIO
CASA CENTRAL
MAIPU 231 PISO 1º

SAN MARTIN San Lorenzo Nº 3 esq. Mitre Edificio Promotora - 4º piso	BELGRANO Ciudad de la Paz 2369 - Gal. Rio de Janeiro, loc. Nº 68
LINIERS Montiel 187 (1 cuadra de la estación)	PRIMERA JUNTA Av. Rivadavia 5456 Gal. Astro loc. 16 fte. terminal subte
LOMAS DE ZAMORA Carlos Pellegrini 163	QUILMES: Alsina 75, Galería Colón Loc. 116 Fte. a la plaza.

LA PLATA
Calle 48 Nº 632 - 3º piso entre calles 7 y 8.

Mamá quiere una
SINGER*
(No la defraude)
Adquiérala
en los Concesionarios Singer
de todo el país.
* A trademark of The Singer Company

MORATORIAS
IVA - GANANCIAS
INGRESOS BRUTOS
C Computación
A Argentina
I Independiente
S.A.
Sarmiento 1831 - 1º piso "1"
(1044 - Capital) Tel. 45-7769

PROVENCOR
COMPAÑIA FINANCIERA S.A.
Entidad autorizada por el BCRA inscripción Nº 15.067
Adherida al régimen de garantía de los depósitos ley 21.526

BAJAMOS LAS TASAS
CREDITOS EN EFECTIVO
con cuotas fijas, sin gastos
ni pagos por adelantado
LAVALLE 565
Tel. 392-2125 ● 394-3762 ● 393-1914/3637

¡ESTUPOR EN EL MUNDO!

Presidentes, reyes, estadistas, líderes religiosos, simples mujeres y hombres —amantes de la paz— han condenado el asesinato del presidente de Egipto, Anwar El Sadat. De todas partes del mundo, llegan a El Cairo, testimonios de dolor y palabras de esperanza para los egipcios. El mundo asiste con estupor a la tragedia.

JERUSALEN, 7 (AP).— El primer ministro Menahem Begin dijo que espera que el proceso de paz con Egipto continúe "como hubiera querido con todo su corazón el presidente Anwar el Sadat".

En su primera reacción oficial ante el atentado contra el líder egipcio, Begin dijo que "hemos perdido no solo a un socio en el proceso de paz sino también a un amigo".

En sus palabras, que expresó en voz baja frente a su casa y difundidas en directo a todo el país a través de la radio, Begin dijo que el atentado era "un asesinato criminal" y que El Sadat fue "asesinado por los enemigos de la paz".

Aludió a los "días inolvidables" durante los cuales negoció con El Sadat, con la mediación del presidente Jimmy Carter con vistas a la firma del tratado de paz egipcio-israelí.

"Esperamos que el proceso de paz, pese al acto cruel de sus enemigos, continuará como sabemos que el presidente El Sadat hubiera deseado con todo su corazón"

Begin no habló hasta recibir la notificación formal correspondiente del gobierno egipcio. Leyó una declaración en inglés y hebreo poco después que el vicepresidente egipcio Hosni Mubarak anunciara la muerte de El Sadat

Los palestinos de la margen occidental ocupada del Jordán y del este de Jerusalén dijeron que hubo expresiones espontáneas de regocijo en algunos sectores. "La gente repartía confituras y cantaba en la plaza principal de Ramallah", expresó Raymonda Tawil, nacionalista palestina que considera que la paz concertada entre El Sadat e Israel fue un revés para la causa palestina.

Pero el director del diario palestino moderado "Al Quds", que se publica en lengua árabe, dijo que la noticia era "demasiado para poder asimilarla. Nos causa una gran conmoción".

La radio israelí comenzó a transmitir música fúnebre durante las primeras horas de la tarde al recibirse informes de El Cairo de que el presidente Sadat había muerto.

La televisión interrumpió su programación habitual para transmitir informaciones de Egipto y Estados Unidos.

Muchos israelíes admiraban a Sadat por su valentía al romper el cerco hostil de los países árabes con su histórico viaje a Jerusalén en noviembre de 1977.

● "EE.UU. PERDIO UN AMIGO"

WASHINGTON, 7 (AP).— El presidente Ronald Reagan dijo hoy que con la muerte del presidente de Egipto Anwar El Sadat, "Estados Unidos ha perdido un gran amigo, el mundo ha perdido un gran estadista y la humanidad ha perdido a un campeón de la paz".

Reagan, acompañado de su esposa Nancy, salió al pórtico norte de la Casa Blanca para leer una breve declaración de condolencia. No dijo nada del impacto en la política de Estados Unidos o de los esfuerzos de paz en el Medio Oriente que inició El Sadat.

Calificó a El Sadat de un hombre de valor, de visión, de sabiduría y de paz. "En un mundo lleno de odio, él era un hombre de esperanza", dijo el presidente.

● REPERCUCION EN LA OEA

NACIONES UNIDAS, 7 (UPI).— El asesinato del presidente de Egipto, Anwar El Sadat, conmovió a las Naciones Unidas alterando su ritmo de una manera profunda, causando expresiones de asombro y pesar.

Los delegados, al revés de lo que ocurre siempre, buscaban a los periodistas para pedir información. Todos los comentarios fueron de condena a la violencia, especialmente en medios latinoamericanos.

El secretario general de la ONU, Kurt Waldheim, dijo que se enteró del crimen "con asombro y gran impresión".

"Este bárbaro ataque contra un jefe de Estado solo puede ser denunciado con los términos más enérgicos", dijo Waldheim.

A su vez el embajador del Ecuador, Miguel Albornoz, dijo: "Ecuador es un país amante de la paz y del derecho. Esta es una manifestación horrible del clima de violencia internacional que todo hombre de bien debe repudiar. Es hora de que acabe la era de los asesinatos sin sentido".

● PESAR DE LA REINA

PERTH, Australia, 7 (UPI).— La reina Isabel envió un mensaje de condolencia al vicepresidente egipcio Hosni Mobarak después del asesinato de ayer del presidente Anwar EL Sadat.

El mensaje fue divulgado por la casa de gobierno de Australia, donde la reina está hospedada en su visita de dos días a Perth.

"Me conmovió el asesinato del presidente Sadat y le envio mi más profundo pésame a usted y al pueblo egipcio", dijo la reina en su mensaje.

La reina también envió un mensaje personal de condolencia a la viuda del presidente Sadat y otro al embajador de Australia en El Cairo expresando las esperanzas de la pronta recuperación del diplomático australiano John Woods, quien resultó herido en el ataque contra el mandatario egipcio.

● TRISTEZA EN CHINA

PEKIN, 7 (DPA).— El liderato chino expresó hoy "profunda tristeza por la muerte del presidente egipcio Anwar El Sadat

En la primera reacción de Pekín a los acontecimientos de El Cairo, el Ministerio del Exterior publicó una declaración diciendo que la muerte de Sadat constituye una grave pérdida para el pueblo egipcio y el mundo árabe.

Añadió que Sadat siempre luchó contra el "hegemonismo", esforzándose por la independencia nacional y el desarrollo del país.

● ACTO DE BARBARIE

PARIS, 7 (AP).— El presidente Francois Miterrand condenó el asesinato hoy del presidente egipcio Anwar El Sadat, que calificó de "acto inaceptable de barbarie".

El líder francés dijo en telegramas que envió al vicepresidente egipcio Hosni Moubarak y a la esposa de El Sadat, que éste era "un hombre que sabía, con valentía e inteligencia excepcionales influir en el destino. El mundo ha perdido a uno de los mejores entre nosotros".

● EN CUBA

LA HABANA, 7 (DPA).— La agencia cubana de noticias, "Prensa Latina", calificó hoy al asesinado presidente egipcio, Anwar El Sadat, de "peón de la estrategia norteamericana en el Medio Oriente".

Sadat tenía "una larga hoja de servicios a favor de Estados Unidos y de Israel y en contra de la causa árabe", señaló "Prensa Latina", al informar sobre el atentado

La agencia cubana dijo también, en un comentario, que el atentado "confirma la existencia de un amplio movimiento opositor a la política capitulacionista emprendida por el presidente egipcio cuando, en noviembre de 1977, reconoció al estado sionista".

"No por azar, el día de la victoria sirvió a un grupo de soldados egipcios para atentar contra la vida del hombre que después de arrogarse la sucesión del presidente Gamal Abdel Nasser, condujo al país a una alianza estratégica militar con Estados Unidos e Israel", señaló "Prensa Latina".

CONDENA DEL PAPA

CIUDAD DEL VATICANO, 7 (ANSA).— El Papa Juan Pablo II auspició hoy que el pueblo egipcio y sus gobernantes puedan superar la prueba del asesinato de su presidente Anwar El Sadat "en fraternal convivencia y ordenado progreso". El Papa invitó a unos tres mil presentes en la plaza San Pedro a rezar por las familias del presidente egipcio y las otras víctimas de la "masacre de El Cairo".

Al hablar del rais el Papa dijo: "Cayó por un acto terrorista de extremada gravedad y ferocidad, que suscita sentimientos de amargura y consternación y causa preocupación por las posibles consecuencias. El presidente Sadat se hizo apreciar por sus cualidades de hombre, de creyente en Dios, y por valientes iniciativas de paz, con las que había tratado de abrir nuevos caminos de solución del largo y sangriento conflicto entre árabes e israelíes. Os invito a rezar por este gran estadista y por las demás víctimas del bárbaro atentado entre las cuales figura un obispo de la Iglesia copto-ortodoxa, rezamos también por sus familias y en particular por la consorte y los hijos del presidente, atacados tan duramente en sus afectos".

UN CARNAVAL

Festejos de Arabes Opositores

BEIRUT, (AP).— Los estados árabes enemigos de Anwar El Sadat estallaron de júbilo al conocer la noticia de su muerte, en tanto las naciones de Occidente lamentaban el deceso del estadista que trató de llevar la paz al Medio Oriente.

Pero en Libia la gente bailaba en las calles y en Beirut los palestinos disparaban ráfagas al aire para "celebrar" el hecho y hoy marchaban por las calles de la capital libanesa.

Irán describió al gobernante egipcio como un "peón mercenario del sionismo". En Moscú, el Kremlin no se preocupó por lamentar el asesinato, y dijo que los acuerdos de Sadat con Israel y Estados Unidos pusieron a su pueblo en contra suya.

"Los analistas creen que el asesinato está relacionado con el descontento de los egipcios con la política exterior y doméstica de Sadat", dijo Radio Moscú en un comentario. "Especialmente por el tratado de paz con el agresor israelí y la cooperación militar con Estados Unidos".

En la ciudad de Trípoli, capital de Libia, las multitudes rieron y cantaron en las calles, agitando banderas y portando en alto retratos del hombre fuerte de ese país, Moammar Kadhafy, el gran rival y oponente de El Sadat.

Vaticinaron el Atentado a Sadat

MONTEVIDEO, 7 (AP).— En un editorial que se transformó en una trágica premonición, el diario "El País" de esta capital comentó ayer la reciente crisis entre Egipto y la Unión Soviética diciendo que "no sería de extrañar un atentado contra la vida del presidente egipcio Anwar El Sadat".

"No sería de extrañar que próximamente algún maníático religioso intente atentar contra la vida del presidente egipcio, del mismo modo que un 'fanático' turco atentó contra el Papa Juan Pablo II, que dio su apoyo a 'Solidaridad' y al esfuerzo de Polonia por liberarse

SIN RESPALDO

Kissinger Culpa a Estados Unidos

NUEVA YORK, 7 (UPI).— El ex secretario de Estado norteamericano Henry Kissinger afirmó que el asesinato del presidente Anwar El Sadat pudo ser evitado si Estados Unidos hubiera ayudado al líder egipcio a desbaratar los grupos radicales de su país.

"Si hubiera tenido el respaldo de Estados Unidos contra los radicales, Anwar El Sadat estaría vivo", dijo Kissinger en una entrevista con la cadena de televisión CBS que se transmitió anoche.

Aunque Kissinger señaló que "realmente desconocemos quiénes idearon el asesinato", subrayó el hecho de que Sadat tenía muchos enemigos debido a su iniciativa para lograr los acuerdos de Camp David.

El motivo del asesinato se hace eco, en cierta forma, de los recientes disturbios en Irán, dijo Kissinger. "Una ola de fundamentalismo islámico está azotando al Medio Oriente. Es parcialmente una reacción a la modernización".

Pero el acuerdo de paz entre Egipto e Israel fue probablemente un factor decisivo en el asesinato de Sadat, indicó. "El asesinato de Sadat es parte de una lucha entre radicales y moderados de la zona. Es parte de la objeción al proceso de paz".

INVIERTA LO QUE GASTA EN ALQUILER, EN UNA VIVIENDA PROPIA

Viviendas "EDEN"

46 CUOTAS
FIJAS - SIN ANTICIPO
MOD. 25.20 - TEA 112.45

SUPER CHALET:
- Inst. Eléctr. Embutida
- Inst. Sanitaria Caliente y Gas
- Ventanas Corredizas con Rejas
- Frente de Piedra tipo Mar del Plata
- Techo de Tejas
- Cielorraso de Pino Machimbrado

TOTAL CONTADO $ 13.650.000

LO ESPERAMOS EN:
- LANUS O. Av. San Martín 1901
- L. DE ZAMORA Cosquín 2620. L. Noria
- CAMPANA Av. Agustín Roca N 1
- PACHECO H. Yrigoyen 789
- BELLA VISTA: Ruta 8 esq. Pardo

BARETTA

EL SANGUINARIO SIGUE AMENAZANDO

TRIPOLI, Libia, 7 (UPI).— El jefe de gobierno de Libia, coronel Moammar Kadhafy, afirmó que "la muerte será el mismo final" de cualquiera que defienda la política de paz con Israel seguida por el asesinado presidente egipcio

La agencia noticiosa oficial libia informó sobre esta declaración después de que un sonriente Kadhafy apareciera tras el asesinato para decir que las tensiones entre Libia y Egipto terminarán

"Desde hoy, 6 de octubre, desafiamos a cualquiera que siga la huella de Sadat y a cualquiera que ore bajo la bandera de Israel en Jerusalén" dijo Kadhafy, según la agencia Jana, refiriéndose al viaje de paz de Sadat a Israel.

"La muerte será el fin de quien intente la traición después de este día", afirmó.

Funcionarios egipcios no han anunciado aún quiénes fueron responsables del ataque con granadas y rifles automáticos contra la tribuna oficial en la que se encontraba Sadat durante un desfile militar. Trascendió que por lo menos uno de los soldados que disparó está bajo arresto.

TV COLOR
NOBLEX 20" C./C.R.
30 CUOTAS DE
$ 280.970*
* Actualizables s/interés.
TRIUNVIRATO 4088
ESQ. PAMPA
Sábado abierto todo el día
SILPA

SIN TRABAJO Y CON HAMBRE

EL PRODE

SE MODIFICARA PARA QUE SEA MUY DIFICIL GANARLO

PARANA, 7 (De nuestro corresponsal)—. El ministro de Acción Social, vicealmirante Carlos Lacoste, anunció que se introducirán modificaciones técnicas y metodológicas que provocarán que vuelva "a ser difícil ganar el PRODE" con el propósito de que ese juego vuelva a ser atractivo para la gente.

Lacoste explicó que la bajante en las apuestas del **PRODE** obedece a que este juego ya no tiene las motivaciones que tuvo desde el principio, debido a que muchas veces, al haber demasiados ganadores las recompensas no colman las expectativas de los apostadores que aciertan los 13 pronósticos.

El funcionario recordó que años atrás se jugaban alrededor de cinco millones de tarjetas, y reveló que ahora las apuestas solamente llegan a entre 700.000 y 800.000.

Con respecto a las cuantiosas deudas que tienen los clubes profesionales de fútbol, el ministro señaló que se trata de un problema de instituciones privadas, y que el gobierno no va a apoyar con dinero a ninguna de ellas.

Aclaró que el gobierno podía facilitar el pago de las deudas previsionales, impositivas, etcetera, pero que el riesgo de seguir endeudándolas a pesar de los déficit existentes corría por cuenta y cargo de los dirigentes.

El ministro, que partió esta mañana de regreso para la capital federal luego de efectuar una visita oficial a esta provincia, negó rotundamente que con la nueva Ley de Obras Sociales el Estado pretenda absorber el sistema para manejarlo en forma política y señaló que "no es así, el Estado lo único que va a ejercer es el poder de sindicatura, que es un poder indelegable porque los fondos son públicos".

Con respecto a la reglamentación de la ley, Lacoste dijo que "pauta y no altera la filosofía de la ley, es decir, no establece ninguna diferencia conceptual ni filosófica con la ley existente".

Bolatti: Hay Padres que no Pueden Llevar pan a su Mesa

ROSARIO, 7 (De nuestro corresponsal).— El arzobispo de Rosario, monseñor Guillermo Bolatti, manifestó que **está angustiado por "la creciente desocupación" y debido a que, como secuela de ello "haya padres de familia que no pueden llevar el pan a la mesa de sus hogares" o "se vean en la imposibilidad de contar con el servicio tan elemental de luz eléctrica, porque al no poder abonar su costo, frecuentemente aumentado, se les retiran los contadores".**

Bolatti, que expresó que **"como argentino me duele la paralización del país"**, habló en la misa oficiada como parte de los festejos patronales de la Virgen del Rosario, y aclaró que estaba "lejos de mí el tocar este tema, intenciones políticas ajenas a mi misión, ni deseos de cambios violentos, ni dar argumentos a los adversarios del gobierno, ni provocar en el pueblo reacciones subversivas o perturbadoras".

El prelado expresó que **"nos angustia pensar que en este país abundante en alimentos, no haya aquí alimentos, haya quien padezca hambre o esté subalimentado".**

"Cómo no va a ser angustiante la situación —enfatizó— cuando hay desocupados en número alarmante y hay demasiados, cuyo salario es insuficiente para lo más elemental de la vida".

Y destacó Bolatti que "todo esto lo padece en primer lugar la clase media, los empleados y sobre todo los trabajadores".

"A todo ellos —prosiguió— sin intenciones demagógicas, sino porque lo sentimos verdaderamente, les hacemos llegar nuestra palabra de aliento y nuestros sentimientos de solidaridad".

Señaló Bolatti que "carezco de capacidad para detectar las causas de esta situación que atravesamos: me limito a señalar sus consecuencias que nadie, cualquiera sea su posición económica, política o ideológica puede negar".

Preguntó el arzobispo si "¿Será nuestra soberbia, nuestra falta de diálogo, herencias recibidas, errores cometidos de buena fe, falta de acuerdo en el manejo de la cosa pública y en la conducta de los argentinos?" y tras aclarar "lo ignoro", insistió en que "las consecuencias están ahí con su tremendo realismo y ellas están reclamando urgente solución".

Sostuvo luego que "es necesario poner de pie de nuevo al país para bien de todos sus habitantes" y señaló que "estoy seguro de que el país no se va a desintegrar, que se va a rehacer con la ayuda solidaria de todos los argentinos que lo sienten y lo aman".

Manifestó también que "creo que con patriotismo, honestidad y humildad, los responsables de la conducción del país sabrán encaminarlo hacia los objetivos señalados, rectificando las cosas que hubiera que rectificar, todas y cuantas veces fuese necesario".

"Por eso le pedimos ardientemente a nuestra Patrona —expresó Bolatti—, que interceda ante su Divino Hijo para que posean el espíritu de sabiduría, de fortaleza, en la dura labor que tienen en sus manos y una fina sensibilidad para aliviar los males y los sufrimientos de quienes los padecen".

Recordó el prelado que "nuestra patria, en su historia, pasó trances tanto o más difíciles que el presente, el tesón, el coraje y el patriotismo de tus hijos, con tu ayuda los superó y salió de ellos más empinada y fortalecida que antes" y agregó que "confiamos en que ahora ello se vuelva a repetir".

En su homilía, Bolatti recordó los antecedentes de la festividad celebrada y la evolución de la ciudad desde sus primeros ranchos de adobe hasta llegar a la urbe febril del tiempo presente, destacando que "a través de los tiempos ha permanecido inmutable la devoción a la Madre de Dios y Madre de esta ciudad, la Virgen del Rosario".

Desempleo: Dolorosa Realidad Continental

MENDOZA, 7 (De nuestro corresponsal).— El presidente de la Conferencia Episcopal Latinoamericana (CELAM), monseñor Alfonso López Trujillo, afirmó que el continente latinoamericano está muy "golpeado por un proceso casi general en el mundo económico, que va lanzando enormes grupos a la realidad dolorosa del desempleo". Trujillo, quien participa en el congreso sobre "la doctrina social de la Iglesia y la realidad contemporánea", dijo que "solo con un salario adecuado el hombre puede realizarse y la justicia puede lograrse". Y subrayó: "La forma normal de la justicia para el trabajador es un salario justo, pero un salario justo que supone una ocupación".

El titular del CELAM y arzobispo de Medellín, Colombia, aclaró que la Iglesia "no da recomendaciones concretas que sirvan para todos los casos y medios" y agregó sobre el problema del desempleo en Latinoamérica: "Tiene una importancia muy grande... Habiendo un creciente desempleo.

LIBERTAD VIGILADA PARA MAS DETENIDOS

Por disposición del Poder Ejecutivo Nacional, otros detenidos a su disposición han pasado al régimen de "libertad vigilada". Se trata de personas que se hallaban en establecimientos carcelarios y que oportunamente solicitaron su libertad, por no tener causas en su contra o por haber prescripto las mismas.

● **NOMINA**

La medida del PEN alcanzó ahora a Carlos Luis Almirón, José Martín Niztzschmann, Néstor Silvio Navarro, José Luis Sande, Manuel Horacio Pilán, Juan Pablo Valenzuela, Carlos Abel Azcona, Norma Beatriz Nasaif Canz y Jorge Eduardo Rulli.

Comenzó el Día del Perdón Para la Colectividad Judía

Para la colectividad judía esta tarde comenzará el Día del Perdón o Iom Kipur, jornada de hondo sentimiento religioso que consiste en orar y ayunar, y en la cual se confiesan los errores cometidos y se solicita humildemente el perdón divino y humano para las faltas.

En los templos porteños de la religión judaica, hoy se celebran oficios religiosos, de los que participarán la generación mayor, la intermedia y la de los jóvenes. Los oficios de esta festividad, la más sagrada del calendario judío, se prolongarán hasta el día de mañana.

Por lo tanto hoy la colectividad judía de nuestro país suspenderá sus actividades, en todos los órdenes, para celebrar el tradicional Iom Kipur.

Richard Burton se Repone

SANTA MONICA, California, 7 (AP).— El actor Richard Burton se repone "satisfactoriamente" de la cirugía de emergencia que se le practicó en un hospital local para reparar una úlcera duodenal.

Burton fue admitido al hospital el jueves por la noche y se lo operó a primera hora del viernes. No ha trascendido cuándo el actor de casi 56 años será dado de alta.

Esta es la segunda hospitalización de Burton este año. En marzo debió operarse para aliviar una grave dolencia dorsal.

TARJETA ROJA A LOS INFRACTORES

La Municipalidad de la Ciudad de Buenos Aires aplicó severas sanciones a dos automovilistas, por haber transgredido expresas disposiciones en vigencia en materia de tránsito vehicular.

La Justicia Municipal de Faltas sancionó a Omar Gómez con una multa de 5.000.000 pesos, arresto por cinco días e inhabilitación para conducir automotores por 90 días, por haberlo hecho en estado de embriaguez.

También sancionó con una multa de 1.650.000 pesos a Miguel Angel Sánchez por haber estacionado en lugar prohibido, girar a la izquierda en lugar no permitido e incurrir en reiteradas violaciones de la luz roja

Costo de Vida: Septiembre 7,1%; en un Año, 119,1%

Durante el mes de setiembre último el costo de vida experimentó un aumento de 7,1%, según informó oficialmente esta tarde el Palacio de Hacienda.

El informe señala que durante setiembre pasado los precios mayoristas se incrementaron en 7% y el costo de la construcción lo hizo en 6,3%.

De esta manera, en los últimos doce meses los precios al consumidor experimentaron un aumento del 119,1% en tanto los mayoristas lo hicieron en 134,2% y el costo de la construcción en 87,9%.

● **LLEGO JEFE YANQUI**

Respondiendo a una invitación del Ejército Argentino, el teniente general Wallace Nutting, Jefe del Comando Sur de los Estados Unidos, llegó a las 14 de hoy al aeroparque "Jorge Newbery", trasladándose poco después al asiento del Comando en Jefe del arma, donde se le rindieron honores de estilo y presentó sus saludos al titular de la fuerza, teniente general Leopoldo Fortunato Galtieri.

El ilustre visitante llegó acompañado por su esposa, Jane Walker; el coronel Bruce Donald Luedke, el teniente coronel Joseph Underwood y su ayudante de campo, mayor Robert Orr. Ante los periodistas declaró que el propósito de su visita era "acrecentar los vínculos de acercamiento e intercambio

NUEVAS LOCOMOTORAS PARA FF.CC.

La empresa Ferrocarriles Argentinos suscribió un contrato con la firma General Motors, para la obtención de 100 locomotoras de 2.475 caballos de fuerza, que serán utilizadas en sus líneas de trocha ancha.

Esta adquisición significa una inversión que oscila en los 140 millones de dólares, y ya cuenta con financiación.

La entrega de las mismas (de fabricación nacional) comenzará en el mes de marzo de 1983, finalizando en un plazo de 30 meses, con una opción por parte de Ferrocarriles por otras 150 máquinas.

Las locomotoras de la citada marca, de las cuales Ferrocarriles Argentinos tiene alrededor de 400 son construidas con licencia General Motors Corporation, y cuentan con la participación de, entre otros contratistas nacionales: Astarsa, Acería Bragado, Siam y Siemens.

Este contrato indudablemente favorece los servicios que en un futuro ha planeado ampliar Ferrocarriles, adelantando además todo lo que a tecnología se refiere.

MOTOS
SIN ANTICIPO 0 KM
TODO EN CUOTAS
GILERA 215 GT - HONDA
Desde $ 240.000 Mensuales
Avda. RIVADAVIA 12124
(3 cdras. Est. Ciudadela)

Esta es la asombrosa
anahí
modelo ORLEANS
AHORA con "10 PUNTOS SOBRESALIENTES"
● Cobertura de TEJA CORIBEL
● Construido con Sistema END-LESS.
Admire la nueva línea, también SABADOS y DOMINGOS todo el día en nuestra nueva sucursal de FLORENCIO VARELA: Av. Calchaquí esq. Saavedra frente laboratorios de YPF
y como siempre, nuestro CHALET CLASICO, en
36 cuotas FIJAS SIN INDEXACION
DE $ 395.000
Modelo 1440-B I.A.V. 128.40
Ant. $ 5.265.000 Cont. $ 10.343.000
P.F. $ 19.485.000 C.F. $ 9.142.000
con el respaldo técnico de los productos Cernil
● CONSTITUCION: Bernardo de Irigoyen 1550 (fte. est.)
● LOMAS DE ZAMORA: Hipolito Yrigoyen (ex Pavón) 9478
● ROSARIO: San Martín 1333
● AVELLANEDA: Av. Pavón 524 (frente estación)
● Ciudad de SANTA FE: San Gerónimo esq. Catamarca
● BOULOGNE: Yatay 63 (frente estación)
● MORON: San Martín 124 (altura Rivadavia 18.400)
● LINIERS: Cosquín 56 (a mts. de la estación)
● LA PLATA: Diagonal 80 -esquina 2
● PARANA (Entre Ríos): Gualeguaychú 861
● SARANDI: Av. Mitre 2900 (a mts. del viaducto)
● SAN MARTIN: Bonifacini 66 (1/2 c. de Belgrano)
● SAN JUSTO: Av. Prov. Unidas esq. Av. San Martín
SABADO ABIERTO TODO EL DIA
Más de 17 años brindando seguridad, desde nuestras plantas industriales de 7.500 m² en Avellaneda, Pcia. de Buenos Aires.

Córdoba: Ministro y Militar Rechazan Cargos

'ONGANIA NO BUSCA GOLPES'

CORDOBA, 7 (De nuestro corresponsal).— El ex secretario técnico de la Presidencia durante el mandato del teniente general Juan Carlos Onganía, Roberto Roth, sostuvo aquí un altercado con un ministro provincial y un oficial del comando del III Cuerpo de Ejército, en ocasión de disertar en la Fundación para la Sociedad Social y Económica (FASE).

Roth, quien afirmó que "no es intención del teniente general Onganía propiciar o admitir golpes de Estado en su favor", reclamó "el inmediato restablecimiento de las garantías individuales y el retorno de las armas al cuartel".

El orador —actualmente colaborador del grupo que patrocinó los pronunciamientos públicos del ex presidente Onganía— subrayó: "Este no es un gobierno de las Fuerzas Armadas, sino un gobierno donde las armas custodian los intereses bancarios. El poder financiero pide al poder militar que permanezca 40 años en el poder, pero el poder militar ha llegado aquí a sus límites extremos".

Rescató el rol de los sectores políticos que "no deben ser ignorados" y aseguró que "las Fuerzas Armadas deben dar un paso atrás porque el desgaste a que fueron sometidas pronto superará su propia capacidad para mantener su cohesión".

Fue entonces cuando el ministro de Obras Públicas de la provincia, Enrique Finochietti, interrumpió de viva voz a Roth para expresar su discrepancia con los conceptos que había expuesto. "Las Fuerzas Armadas no deben ni pueden volver a los cuarteles sin alcanzar los objetivos trazados", puntualizó el ministro.

Después, intervino el teniente coronel Picciuolo, del comando del III Cuerpo de Ejército, quien increpó a Roth, preguntándole si "conocía los objetivos del Proceso".

El jefe militar cuestionó a Roth señalándole "si sabía lo que viene si las Fuerzas Armadas se retiran a los cuarteles". Roth respondió que "estamos en una pendiente, en un tobogán que no permitirá llegar a 1984" y el incidente cobró mayor acritud, golpeando el jefe militar el puño contra una mesa próxima.

Al requerir a Roth que dijera cuál era la solución, el ex secretario Técnico de la Presidencia expresó: "El camino de la solución reconoce la existencia de un factor político y pasa por los partidos políticos".

También, durante su disertación, dijo el señor Roth: "No hay fondos para paliar la crisis vitivinícola que asola a cuatro provincias, pero aparecen mil millones de dólares para pagar los malos negocios del señor Trozzo y mil millones más para los negocios del señor Oddone, más los miles de millones de dólares con que el Estado contribuirá ahora a los malos negocios de una pandilla de financistas que tendrán ayuda oficial, garantía del Estado para sus exacciones y complicidad oficial en sus delitos".

ANZORENA

UCR y Otras Fuerzas se Hallan Perimidas

El asesor presidencial Guillermo Acuña Anzorena expresó ante periodistas que "la Unión Cívica Radical, al igual que otras tantas fuerzas adicionales se hallan en este momento perimidas".

Ante la consulta de la prensa el asesor dijo que "todas las etapas históricas crean un grupo político que las caracteriza y protagoniza", y que la UCR, como otras fuerzas están perimidas debido a que "han triunfado, lograron sus objetivos, para los que nacieron y con los cuales justificaron".

"Indudablemente hay una realidad política que analizar —manifestó Acuña Anzorena— con el fin de modificarla, puesto que en esa misma realidad, como elemento que la integra, está la disminución de votos de la UCR desde el año 1916 a 1966".

JUEZ REQUIERE A UN AUTOMOVILISTA

El juez en lo correcional doctor Gerardo Craviotto, solicitó la comparencia de una persona de sexo masculino que el 30 de setiembre último a las 5.45 conducía un automóvil marca Fiat 125, color rojo por la avenida Roque Sáenz Peña y que giró por Esmeralda, de improviso.

El magistrado requiere la comparencia de ese testigo en un proceso que instruye por un accidente que arrojó un saldo de una persona muerta y cuatro heridas.

Esa persona debe concurrir a Lavalle 1638, piso 6°, en el horario habitual de tribunales, de 7.30 a 13.30 todos los días hábiles y a la mayor brevedad posible, a efectos de la marcha de las actuaciones.

PALADINO: FIN A LA VEDA POLITICA

Abogó por la Democracia Interna en el Peronismo

"Existe una Argentina real que no nos gusta a muchos argentinos —dijo en un reportaje radial el ex delegado personal de Perón en la Argentina, Jorge Daniel Paladino—, y existe también una Argentina posible que debemos construir entre todos, civiles y militares".

Seguidamente, quien fuera también secretario general del Movimiento Nacional Justicialista, afirmó que es indispensable el diálogo entre civiles y militares, porque "pensar que los militares no existen es trabajar para otro golpe de Estado". Exaltó también Paladino la necesidad de un "mutuo compromiso" entre los dos sectores, con "sentido patriótico", para edificar "esa Argentina posible", con la participación armónica de todos los sectores, tendiendo a elaborar un programa político, económico, educacional y en todos los órdenes. Proceder de otra manera, sería "poner el caballo detrás del carro", dijo el ex dirigente peronista.

Más adelante, al referirse al Estatuto de los Partidos Políticos, Paladino observó que "a los argentinos hay que posibilitarles que actúen dentro de la ley". Lo que a su juicio el gobierno debe hacer, "es levantar la veda política para que los partidos puedan de inmediato reiniciar su reorganización interna. Si después se dicta el Estatuto —dijo—, y hay que cambiar algo, se hará".

Asimismo, Paladino subrayó las carencias de la partidocracia argentina, señalando en tal sentido que "deben desaparecer las trenzas de los altos niveles de la dirigencia política que tuvieron razón de ser en otras épocas, pero que deben dejarse en esta etapa que vivimos".

En cuanto a la Multipartidaria, Paladino dijo que "ahora debe fijarse uno, dos o tres objetivos como máximo, importantes. Después debe abrir un paréntesis hasta que los partidos elijan sus autoridades, para que esas nuevas autoridades resuelvan qué actitud asumir ante las circunstancias".

Sobre el justicialismo, dijo el ex delegado de Perón que se hace "absolutamente necesario que las bases puedan señalar a quéenes quieren como dirigentes".

El cambio de mentalidad y proceder debe abarcar también al sindicalismo, continuó Paladino, pues "creo que el manejo del sindicalismo en la forma en que se hizo en la época de Perón, será bastante difícil de llevar".

LA CGT SE REUNE MAÑANA CON LA MULTIPARTIDARIA

Quedó en firme para mañana la reunión que mantendrán los dirigentes de la convocatoria Multipartidaria y directivos de la Confederación General del Trabajo.

La misma se llevará a cabo en la sede de la central obrera en calle Brasil 1492.

● SE CONFIRMA

La versión que circulara con insistencia en las primeras horas de hoy se confirmó para las 10 de mañana jueves e incluía la "posibilidad" de que la central gremial diera a conocer una declaración de apoyo a la tarea emprendida por la Multipartidaria.

● LA REUNION

La Convocatoria Multipartidaria que integran dirigentes justicialistas, radicales, desarrollistas, intransigentes y demócratas cristianos deliberó ayer, por espacio de dos horas, en Riobamba 482. Se resolvió crear un secretariado permanente integrado por tres personas de cada partido, que se constituirá en Junta Política y dispondrá su sede en el local de la Unión Cívica Radical ubicado en Alsina 1786. También la integración de cinco comisiones internas, que tendrán como finalidad tomar contacto con todos los sectores de la comunidad y elaborar los dictámenes que servirán de base a una **"Propuesta a la Nación"** que implique **"una movilización de la ciudadanía a fin de concretar la institucionalización democrática de la República"**.

Estuvieron presentes **Bernardo Montenegro, Néstor Carrasco, Herminio Iglesias, Torcuato Fino** (justicialistas), **Antonio Tróccoli, Luis León, Eduardo Angeloz, Rodolfo García Leyenda, Juan Trilla** (desarrollistas), **Oscar Alende, Raúl Rabanaque Caballero, Marcelo Arabolaza, Miguel Monserrat, Rafael Marino, Mariano Lorences, Juan Carlos Manes, Fayis Sago** (intransigentes), **Carlos Auyero, Martín Dip y Hugo Conza** (demócratas cristianos).

Concluida la sesión, el doctor **Alende**, en su calidad de anfitrión, informó que se había aprobado por unanimidad una metodología de trabajo, así como la constitución de un secretariado permanente y cinco comisiones de trabajo. Adelantó que los nombres de los integrantes serían dados a conocer en las próximas horas y que se estimaba que el lunes se iniciarán las tareas específicas.

A su turno el doctor **Monserrat** informó que las comisiones tendrán relación con los asuntos **"político-institucionales", "económicos", "sociales", "educativo-culturales"** e **"internacionales"**, que la primera contará con tres representantes por partido y la segunda con uno. En las comisiones podrán colaborar asesores especializados en los temas. Se informó que serán llamados a participar en el debate de cada comisión los representantes de las fuerzas políticas que han adherido a la convocatoria y los representantes de todos los sectores de la vida nacional.

PREVENTIVA

Maniobras en una Quiebra

La Sala II de la Cámara del Crimen confirmó la prisión preventiva dictada por el juez de Instrucción doctor Emilio Jorge García Méndez en relación con los autores de maniobras de estafa procesal en la quiebra de la empresa "Domingo Laudani e Hijos S.A.".

El juez García Méndez dictó la prisión preventiva de Héctor Mario y Andrés Salvador Laudani, y los responsabilizó de haber actuado dolosamente al incluir dentro de la quiebra al doctor Juan Angel Pizzoleto, quien apareció en el directorio como responsable del manejo de la empresa mientras estuvo concursado.

El juez Comercial que intervino en la quiebra en virtud de las maniobras llevadas a cabo por Héctor y Andrés Laudani declaró que la conducta de Pizzoleto había sido culposa y fraudulenta, según la calificación que fija la Ley de Quiebras para los responsables de una irregular conducción de la empresa.

Los Laudani, según estableció el juez García Méndez, involucraron dolosamente a Pizzoleto con el propósito de liberar de responsabilidad a Ana Esther Sambataro de Laudani, a pesar de que actuó como directora titular de la empresa constructora.

Se estableció que Pizzoleto no formó parte del directorio de la firma, ni participó en las asambleas, según informes de la Inspección General de Justicia.

El juez García Méndez advirtió que existió una maniobra de estafa procesal con el propósito de perjudicar a Pizzoleto, y en consecuencia responsabilizó a los Laudani de la misma.

El fallo del juez García Méndez fue confirmado por los camaristas Miguel Angel Madariaga, Guillermo Rivarola y Juan Carlos Palacios.

Sostiene el tribunal que el fallo recurrido se halla ajustado a las constancias del proceso y el encuadre de la figura penal y la condena impuesta, hallan sustento en las normas legales invocadas al dictarse la sentencia. En consecuencia, para la Cámara el fallo apelado debe ser confirmado en todas sus partes y así lo decide, con la conformidad de los tres jueces que la integran.

CAJA MUTUAL YATAY 240
SOCIEDAD COOPERATIVA DE CREDITO LTDA.
I.N.A.C. Mat. Nº 752 B.C.R.A. 64.034

CONVOCATORIA A ASAMBLEA GENERAL EXTRAORDINARIA

Convócase a los Señores Socios a la Asamblea General Extraordinaria para el día 23 de Octubre de 1981 a las 18 horas en la sede Social sita en Avenida Avellaneda 3201, esquina Cuenca, Capital Federal, para considerar el siguiente

ORDEN DEL DIA:

1) Designación de dos socios para firmar el acta.
2) Validez de la convocatoria y de la Asamblea.
3) Consideración de la situación de la institución y medidas a adoptar.

Liliana L. Martínez, Secretaria **Abrahan Finkelberg,** Presidente

NOTA: Art. 21: Las Asambleas Generales se celebrarán sea cual fuere el número de socios concurrentes una hora después de la fijada en la convocatoria, si antes no se ha reunido ya la mitad más uno de los socios.

Liliana L. Martínez, Secretaria **Abrahan Finkelberg,** Presidente

ACTIVIDAD COMERCIAL: EL ACUERDO A UNA REFORMA

Las instancias del ministro de Justicia, doctor Amadeo Frúgoli, tendientes a reformar la legislación vigente en materia de sociedades comerciales, cuenta con el apoyo de la Cámara de Sociedades Anónimas, el Colegio de Escribanos y el Consejo Federal del Notariado Argentino. Esta última entidad se manifestó de acuerdo con "la pronta concreción de reformas a ciertas leyes de fondo, tal como la de las sociedades comerciales, lo que evidencia la preocupación del gobierno por mantener actualizadas las normas vigentes.

El Colegio de Escribanos, por su parte, subrayó la expectativa provocada por el anuncio de reforma de cuerpos legales vigentes y los proyectos de sanción a otros nuevos, "buscando adecuar las normas legales a las orientaciones de la doctrina y la jurisprudencia, y llenar los vacíos legislativos que las cambiantes condiciones de la vida actual producen a diario".

PREFABRICADAS INDIO SU SOLUCION

CON LA CALIDAD DE SIEMPRE CONSTRUYE SU CASA

con cielo raso CONTADO $ 4.800.000 ó Sin anticipo. sin cuotas extras. sin indexar.

3×2 2×4 3×3

SAN MIGUEL: Andén Galería Estación.
VIRREYES: Panamericana y Avellaneda (Al lado Y.P.F.)

Caótica Situación Automotriz

Directivos de la Asociación de Fábricas de Automotores (ADEFA) plantearon al ministro de Economía, Hacienda y Finanzas, doctor Lorenzo Sigaut, la "caótica situación por la que atraviesa la industria automotriz, que en los últimos seis meses redujo personal directamente afectado a las plantas terminales, de 57.000 a 35.000 operarios (un 37 por ciento menos)". Hoy continúa la reunión con el ministro, en la búsqueda de soluciones que hasta ahora no han aparecido.

Según trascendió, el ministro Sigaut difiere con los directivos de ADEFA en lo que concierne a las medidas que deben ser adoptadas. El funcionario desea que las mismas se encuadren dentro del estricto programa monetario y fiscal elaborado por el gobierno hasta fin de año, mientras los empresarios reiteraron la necesidad de abaratar el costo del dinero para favorecer la adquisición de automotores; la concesión de créditos diferenciales; facilidades para el pago de deudas impo-

Sigaut Censuró los Aumentos de Precios

sitivas contraídas con posterioridad al 31 de marzo pasado y mecanismos para favorecer las exportaciones. La aguda disminución de ventas, corresponde señalar, es lo que llevó a una ola de despidos en ese sector industrial.

El stock de la empresa Ford (18.000 unidades) representa cinco meses de ventas de la compañía; el de Renault (6.438 vehículos), unos dos meses y medio de ventas; Sevel (7.150 unidades), cinco meses, y Volkswagen (1.500), un mes y medio.

La caída de la demanda y la acumulación de stocks no redujo los precios de los automotores, que desde marzo a setiembre aumentaron en un promedio del ciento por ciento en el caso de las marcas de mayor venta.

Durante su reunión con los directivos de ADEFA, el ministro Sigaut censuró ese aumento de precios, señalando que "los ajustes realizados por las terminales en el valor de las unidades acentuó la tendencia recesiva del mercado".

Entre las empresas terminales, la Ford fue la única que hasta ahora no despidió personal, pero adelantó las vacaciones de los operarios y aplicó suspensiones generales.

Durante el mes de setiembre, tanto la terminal francesa Renault como la ítalo-francesa Sevel y la alemana Volkswagen, trabajaron 11 de los 30 días.

El personal ocupado por las terminales se redujo de más de 50.000 a 35.000 operarios en los últimos 4 años. En las reuniones con el ministro Sigaut participan Juan María Courard, de Fond; Gerhart Osman, Mercedez Benz; Alfredo Castelli, Fiat Concord; Jacques Monbeig, Renault; Héctor Elliot, Scania; Raúl Sánchez, Sevel; Carlos Mandry, Volkswagen, y Pedro Delia, por ADEFA.

Desocupación en la Metalurgia, se Incrementó un 5 por Ciento

Un informe emitido por la Asociación de Industriales Metalúrgicos (ADIMRA), observa que la desocupación en el sector aumentó un 5% en el segundo trimestre del año en curso, mientras que el nivel de ventas sufrió una más fuerte recesión durante el mes de julio último.

Señala el informe de ADIMRA, que en los meses de abril, mayo y junio de este año, el descenso de la producción metalúrgica fue del 26% respecto del segundo trimestre de 1980. La consecuencia de este fenómeno, observa el documento, es la disminución de la capacidad fabril instalada.

Los datos estadísticos aportados por el informe de ADIMRA, surgen de un sondeo operado en 169 fábricas del sector. Respecto de la actividad registrada en 1969, el ritmo productivo global, según el informe, disminuyó entre un 40 y un 50%. Asimismo, la capacidad de absorción de mano de obra, disminuyó al 30 de junio de 1981 en un 20%.

Sobre la denominada "capacidad ociosa" de la industria metalúrgica, el estudio de ADIMRA señala que la misma, para el sector "fundición" fue del 61% en julio de este año; en "autopartes", trepó al 64%; para "herramientas", fue del 54%; "motores eléctricos" observó un 43% y "maquinaria vial" un 85%, siempre en el mes de julio último.

Este sombrío panorama se completa con datos y consideraciones relativas a las ventas, las cuales disminuyeron considerablemente desde julio de 1969.

Fusión de Siderúrgicas: Fuente de Trabajo Para 8.000 Obreros

En la víspera se anunció la fusión de cuatro empresas siderúrgicas. Se trata de las firmas Acindar, Gurmendi, Santa Rosa y Genaro Grasso, y la nueva empresa proseguirá la actividad con la denominación de la primera de las nombradas. Tendrá una capacidad de producción cercana a los dos millones de toneladas anuales, un patrimonio equivalente (neto) a 540 millones de dólares, activos por 1.400 millones y una situación financiera de endeudamiento total de 750 millones de dólares. Desde el punto de vista laboral, importará trabajo para un total de 8.000 obreros.

En cuanto a la distribución del paquete accionario, la información dada a conocer, en conferencia de prensa por los directivos de Acindar, da cuenta de que entre los 20.000 tenedores de papeles suscriptos por el grupo, se repartirá 1/3 entre los ex socios de Gurmendi, Santa Rosa y Genaro Grasso y los 2/3 restantes, serán para Acindar.

El portavoz del grupo de empresarios que formuló el anuncio, el presidente de Acindar, general Alcides López Aufranc, expresó que el compromiso de fusión se firmó el 13 de marzo último y que fue aprobado por las respectivas asambleas de las sociedades participantes en el acuerdo. Al reseñar las motivaciones de tal decisión, apuntó a la gravitación del Estado, en la actividad económica, a la necesidad de instrumentar medidas idóneas para revertir el aparato productivo y la marcha del mercado siderúrgico.

CRISIS DE LA INDUSTRIA SE DEBE A LAS TASAS DE INTERES, DIJO KÜHL

TUCUMAN, 7 (De nuestro corresponsal).— "Una golondrina no hace verano", observó el ingeniero Guillermo Livio Kühl, al referirse a la situación de la actividad industrial en el país, la cual no puede considerarse en mejoría por el solo hecho de que haya "mayores ventas en una empresa", dijo el ministro. Seguidamente, añadió Kühl que "hasta el segundo trimestre del próximo año", la situación del sector "no va a ser mejor que la actual". Cuando los periodistas con quienes el titular de Industria y Minería conversó aquí, en conferencia de prensa, le pidieron una opinión acerca de las evaluaciones del doctor Lorenzo Sigaut, el ingeniero Kühl expresó que "es posible que el ministro de Economía, por su función, tuviera una perspectiva más amplia de la situación, pero en la industria continúan los problemas recesivos".

"La recuperación del mercado interno —prosiguió el ingeniero Kühl— la exportación y el sistema productivo en general, dependen de requisitos indispensables que deben darse simultáneamente. Si no se producen otros cambios —enfatizó— nada de eso será posible". Posteriormente, el ministro de Industria y Minería añadió: "Hay que modificar el sistema financiero".

Observó en tal sentido el ingeniero Kühl, que "la carga tributaria está mal repartida y el sector industrial es el que recibe el mayor peso".

Completando el análisis de la situación industrial, el alto funcionario observó que "la crisis de evaporación de los patrimonios netos no responde tanto al endeudamiento externo exagerado, sino a la existencia de tasas de interés hiperpositivas durante cuatro o cinco años, que ninguna economía es capaz de aguantar". Más adelante aseguró que el tema de las tasas de interés constituía para el presidente de la Nación una auténtica "obsesión", recordando, de paso, que el general Viola había solicitado a los ministros que las tasas sean reducidas a términos neutros.

Sobre la industria azucarera, Kühl confesó no conocerla lo suficiente, motivo por el cual aprovechó la jornada de ayer, aquí, para tomar contacto con funcionarios del área. Cerca del mediodía de la víspera, el ministro viajó al ingenio "La Providencia".

"EN EL EXTERIOR NOS VEN CON MUCHAS ESPERANZAS"

La crisis que vivimos tiene carácter mundial, ya que se registra por igual en todo el orbe.

En ese marco, los observadores del extranjero coinciden en una visión optimista del futuro argentino, ya que no tenemos problemas alimentarios ni energéticos, como otras naciones.

Anoche, a su regreso de los Estados Unidos, donde participó de reuniones entre representantes de bolsas de valores de distintos países, el titular de la Bolsa de Buenos Aires, contralmirante (R) Julio Juan Bardi, realizó declaraciones en el Aeropuerto de Ezeiza.

Dijo sobre la actualidad internacional que "hay un problema en el mundo: los estados han crecido demasiado y las economías privadas no en la misma medida", a lo que se le suman la desocupación y los procesos inflacionarios.

"Preocupan además —señaló— las nacionalizaciones llevadas a cabo por algunos países, las que a veces son poco inteligibles. La Argentina, en cambio, es cada vez más interdependiente y más ligada al mundo exterior. Así debe ser porque así marchan las economías del mundo y las relaciones internacionales".

Sobre la imagen argentina en el exterior manifestó que "se ve al país con muchas esperanzas, porque son pocas las naciones que pueden decir que no tienen problemas alimentarios ni energéticos".

Consultado sobre si la recesión industrial influye en las acciones de la Bolsa, respondió que "creemos que hay empresas que cotizan en bolsa con un endeudamiento importante; esto se refleja en las cotizaciones independientemente del marco general de la economía, que también influye sobre los volúmenes y los precios, y en títulos privados particularmente. También pueden disminuir las inversiones en títulos públicos".

Finalmente, sobre las actividades que desarrolló en su viaje Bardi dijo que participó de una reunión de la Federación Internacional de Bolsas de Valores que, entre otros puntos, resolvió reunirse en octubre de 1982 en Buenos Aires. "En esa ocasión —dijo— tendremos la oportunidad de recibir a las bolsas más importantes del mundo".

Thelma Tixou Ofendida por Amiguito de Farrah Fawcett

CARACAS, 7 (ANSA).— Un desconocido acompañante de la actriz norteamericana Farrah Fawcett, interrumpió aquí antes de tiempo la rueda de prensa de la actriz e intérprete inclusive en la sala de maquillaje donde el ex "Angel de Charlie", y otras artistas internacionales, se preparaban para actuar, provocando una pequeña tormenta.

Así lo consignan los medios especializados caraqueños, señalando que el acompañante de la rubia intérprete quiso que se desalojara por completo el salón de maquillaje del canal televisivo que contrató a Farrah para un programa-show, lo que afectó a la vedette argentina Thelma Tixou que se encontraba allí.

Según registran esos medios, el ignoto acompañante de Farrah amenazó también con no dejarla actuar si no se cumplían sus condiciones, lo que rubricó con un fuerte portazo.

SECTOR AGROPECUARIO EMPOBRECIDO, DIJO VOLANDO

El titular de la Federación Agraria Argentina, Humberto Volando, afirmó aquí que "el sector agropecuario se encuentra empobrecido en cantidades alarmantes y que nos encontramos desesperarizados frente al futuro inmediato que abate con la incertidumbre a la campaña del país", por lo difícil de la crisis económica que sobrelleva el pueblo argentino.

Al trazar un sombrío panorama de la situación del agro nacional en el local partidario de la Unión Cívica Radical local, de la calle 48, número 522, el dirigente manifestó anoche en otros pasajes de su alocución que "es hora de que la República Argentina se transforme en una nación independiente y soberana y no en una colonia, que de continuar la actual política económica, será una colonia pobre, no rica".

Volando puntualizó en tal sentido que "hay un debilitamiento en la producción porque los precios se han abaratado constantemente, haciendo que los productos del campo en algunos casos no superen los costos redundando ello en el grave endeudamiento que ostenta el sector agropecuario en la actualidad y cuyas cifras son verdaderamente alarmantes".

Para dar una idea de la dimensión de la crisis Volando aseguró que "ya no es necesario escuchar a quienes se caracterizaron por las graves críticas contra el gobierno, sino que resulta que ahora los propios integrantes del elenco gubernativo hablan de ella (por la crisis) y la reconocen y otros ex funcionarios la confirman, avalando ello que estamos transcurriendo sobre la peor crisis del siglo, que no es solamente económica, es además social y política".

Indicó también que "es notorio el proceso de estancamiento observado en las áreas cultivadas del país, que han decaído estrepitosamente con respecto a años anteriores".

Agregó que la producción agraria "está en continuo descenso, solamente el maíz, el sorgo y la soja se encuentran en franco ascenso, cultivos que se han visto favorecidos por la adopción de una nueva tecnología".

Las afirmaciones del titular de la FAA, se suman a las críticas que surgen desde otros sectores vinculados a la agricultura y la ganadería. Productores rurales coinciden en señalar los bajos rendimientos, el abaratamiento en los costos y el endeudamiento del sector como factores perjudiciales.

Gaste contento para Mamá

18 de Octubre Día de la Madre

T.V. COLOR 20' ST BRASTEMP	$ 3.990.000.-
COCINA FIUMET 3H	$ 749.000.-
LAVARROPAS SENORIAL 5 KG.	$ 599.000.-
MAQ. DE COSER SINGER 15-C	$ 990.000.-
RADIOGRABADORES DESDE	$ 399.000.-
SECADORES DE PELO C/CEPILLO	$ 99.000.-
PLANCHA GENERAL ELECTRIC	$ 99.000.-
TERMOTANQUE SENORIAL 75 LTS.	$ 799.000.-
ENCENDEDOR ELECTRONICO FIINKI	$ 39.900.-
HELADERA BRASTEMP 13' MOD. 360	$ 1.990.000.-
LICUADORA ULTRACOMB 3 V	$ 169.900.-
MASAJEADOR BRAUN	$ 89.900.-

mundo autos

CABILDO 56 MORON

E/UNIV. Y ESTACION

ENVIOS AL INTERIOR

¿LACIAR ESTABA CONDENADO?

Galíndez Denunciará las Irregularidades Ante la Convención

SAN JUAN DE PUERTO RICO, 7 (AP).— **"La situación irregular que vivió el argentino Santos Laciar al perder el título mundial mosca".** Así está caratulado uno de los documentos que habrá presentar en la próxima Convención de la Asociación Mundial de Boxeo el ex presidente de esa entidad, **Fernando Mandry Galíndez.** Hace varias semanas que el ex dirigente amenaza con formular explosivos anuncios sobre sobornos, obsequios, incentivaciones y demás yerbas, recibidos —según afirma— por algunos oficiales de la AMB para clasificar púgiles en el ranking o fallar arbitrariamente en algunos combates.

La Convención —con sede en Santo Domingo— será dirigida por el presidente de la Asociación, **Rodrigo Sánchez,** y durante la misma se determinarán los honores del año entre los boxeadores.

Mandry Galíndez, uno de los delegados venezolanos al congreso, está haciendo circular un documento donde sostiene que el panameño **Luis Ibarra** venció y despojó del título al argentino **Santos Laciar "en un combate donde se demoró el fallo por circunstancias que nunca se explicitaron".** Indica, además, que varias publicaciones de Buenos Aires aludieron al **"atropello sufrido en propia casa"** y que, ante la derrota de Laciar, **"hay una larga historia donde se mezclan intriga y bochorno".**

Mandry Galíndez intenta en la Convención de Santo Domingo reunir un quorum de delegados para forzar una votación y tratar de sustituir como presidente a Sánchez.

"La Asamblea es soberana y si decide que las elecciones de 1983 se adelanten en un año aceptaré el cargo de presidente si los delegados me lo piden".

El belicoso dirigente tiene varios temas en carpeta, aparte del que atañe a Laciar. Dice, por ejemplo, que la AMB calificó el actual campeón welter junior **Aaron Pryor** —cuando no era titular— por sobre varios púgiles que habían hecho más méritos que él. Critica también a la entidad porque colocó en una posición importante de la clasificación al panameño **Roberto Durán** luego de que éste se alejara de la actividad por más de 8 meses, tras perder su título ante Leonard. Estos son solo algunos de los escabrosos temas que Mandry llevará como caballito de batalla a la Convención, **que promete ser para alquilar balcones, ni más ni menos.**

● PINTOR AMENAZA...

MEXICO, DF (Saporiti).— El campeón mundial gallo del Consejo, el mexicano **Guadalupe Pintor,** que fue operado de la mano derecha recientemente, volvió a reiterar su intención de ascender al peso superior (pluma junior o supergallo) y desafiar al campeón de la AMB, el argentino **Sergio Palma.** Pintor, sin hesitar, dijo: **"Me enteré de que Palma quiere aventuras y riesgo. Conmigo los tendrá y sabrá lo que es perder ante un verdadero campeón. Eso sí, será su última aventura, porque lo destrozaré..."**

El mexicano se sometió a una delicada intervención quirúrgica que consistió en la colocación de una placa metálica, que reducirá la fractura del cuarto metacarpo. **"Con esa placa** —explicó uno de los médicos— **ya no habrá más problemas para Pintor. Le hará un verdadero callo y podrá pegar con toda confianza. Esto quiere decir que podrá aumentar la potencia".**

El campeón mexicano hace rato que se ve en figurillas para dar el peso gallo

A LA LONA

Yo fallo, tú fallas, él falla. Y los jueces nacieron para fallar. Un viejo refrán que parece hecho exclusivamente para utilizar en el ámbito boxístico. El tema, lógicamente, es tratar de desentrañar por qué los señores Berrocal, Eckert y **Viso,** otorgaron a Palma una diferencia de 6,10 y 7 puntos frente a Muangroi-et. Una decisión que movió a risa primero, y a la reflexión poco después.

Nosotros, habituales críticos de los jurados argentinos, terminaremos por considerar a éstos como **"reyes de la ecuanimidad"** comparados con la mayoría de sus colegas extranjeros.

Y no solo en la pelea del sábado hubo fallo "japonés". Días atrás, en Las Vegas, los jurados tenían dos, tres y cuatro puntos para **Hearns,** en la pelea que éste perdió por fuera de combate ante **Leonard.** Y menos mal que hubo definición categórica. Porque si no creemos que allí se armaba una gorda en serio. ¿Se imagina a Leonard, dominador absoluto desde el 6º asalto, con tres caídas a su favor, declarado perdedor por puntos?

Los jurados americanos, cuando uno les pregunta por el sistema que utilizan para puntuar, siempre tienen dos respuestas a mano. **Primera: "Se le debe otorgar el round al púgil que ataca cuando no hay golpes claros de ninguno de los dos".** Segunda: **"Nos recomiendan no fallar empataba ninguna vuelta, en la medida de lo posible".** Y existe una tercera también, realmente incongruente: **"Si hay marcada paridad, le otorgamos el round al campeón".**

Si hacemos un poco de memoria, recordamos que el juez **Steve Crosson,** norteamericano, le adjudicó **22 puntos** de ventaja a **Pintor** sobre **Uziga** en Houston, en una pelea bastante pareja, sin caídas. Es decir, en 7 de las 15 vueltas le dio 2 puntos al mexicano. Por aquello del **"ataque constante",** seguramente.

Pero hete aquí que ese mismo señor **Crosson** vio ganar a **Luis Ibarra** frente a **Santos Laciar** 144-141 cuando el argentino, aunque con errores, **había llevado todo el tiempo la iniciativa.** Y, sin buscar ejemplos lejanos, el mismo **Muangroi-et** tuvo siempre la "manija" de la pelea y el señor **Eckert** lo vio perder por 10 puntos, una diferencia ridícula hasta para el hincha más acérrimo de Sergio Palma.

Nos preguntamos con qué seguridad, por ejemplo, un boxeador como **Gustavo Ballas** —que no noquea y basa su poderío en la superioridad técnica— puede defender su título fuera del país.

TITO LO "DESNUDO" A DEL RIO

Entró en un compás de espera la probable presentación de **Gustavo Ballas** en Panamá defendiendo por primera vez su título mundial gallo junior (AMB) ante el local **Rafael Pedroza.** Como se sabe, anteayer **Juan Carlos Lectoure** se comunicó con el apoderado de éste último, **Santiago Del Río,** aceptando la oferta de 100.000 dólares y 4 pasajes para que el cordobés pelee en la capital panameña el 14 de noviembre. **Pero, al parecer, han surgido algunas complicaciones. Del Río comenzó a desdecirse...**

Adelantamos, hace un par de días, que éste era un verdadero desafío para el manager de Pedroza, quien tendría que descubrir su juego a la brevedad. Tal vez estaban en lo cierto quienes dudaban del ofrecimiento ateniéndose a las flacas recaudaciones que suelen registrarse en el país centroamericano. Todo puede ser —se dijo— una mera maniobra para obtener una bolsa mayor para Pedroza, si viaja a Buenos Aires.

Lo cierto es que Del Río, telefónicamente, le dijo a Lectoure que ahora **"tenía algunas dificultades financieras para organizar el combate",** a lo que el promotor argentino replicó aconsejando una postergación de 7 ó 15 días, tirándole el guante nuevamente a su colega. Pero Del Río, cerró el diálogo con una salida insólita: **"Bueno** —sostuvo— **entonces llevamos la pelea a licitación...".**

Lectoure recordó que se le había hecho una oferta formal y él estaba aceptando. De tal modo que —habiendo acuerdo entre las partes— esperaba una respuesta concreta y no otra propuesta.

LOLE, POR LAS VEGAS, EN MOTO

LAS VEGAS, Estados Unidos, 7 (Saporiti).— El puntero del Campeonato Mundial de Fórmula 1, el argentino Carlos Alberto Reutemann, quiere evitar sorpresas y por ello comenzará hoy su trabajo en el circuito de esta ciudad, escenario el sábado 17 del corriente de la última competencia correspondiente a la temporada de 1981.

Este novedoso trazado, compuesto por 14 curvas, está ubicado en la enorme playa de estacionamiento del lujoso Hotel Caesar's Palace; tiene una extensión de 3.650 metros y significa una gran incógnita para los participantes en la categoría máxima del automovilismo deportivo.

Por ese motivo, Reutemann, quien está en las puertas del principal objetivo de quienes tripulan bólidos de Fórmula 1, no quiere descuidar ningún detalle y desde hoy comenzará a reconocer todos los vericuetos del intrincado circuito de Las Vegas.

"Tengo pensado recorrerlo durante horas. Primero con una moto y luego con mi Williams, para tomar todas las referencias necesarias y llegado el momento de la carrera, poder girar a gusto", dijo el rioplatense.

Reutemann reconoció que este trabado escenario puede llegar a favorecer a los Williams y especialmente a su estilo de manejo, pero **"de todos modos, no quiero dejar librado nada al azar".**

NUEVO CICLO DE BALESTRE EN LA FISA

PARIS, 7 (AFP).— El dirigente francés Jean Marie Balestre fue reelegido ayer presidente de la Federación Internacional Sport Automobile (FISA) para un segundo período de tres años. Balestre obtuvo 33 de los 50 votos que los delegados de los países afiliados estaban en condiciones de emitir. Su adversario, el británico Basil Tye, logró los 17 votos restantes. La elección se llevó a cabo en el marco de la reunión de otoño de la Federación Internacional del Automóvil (FIA), de la cual la FISA es su dependencia ejecutiva en el rubro deporte.

● CRITICAS

LAS VEGAS, 7 (UPI).— Los pilotos de Fórmula 1, Gilles Villeneuve y Mario Andretti, criticaron duramente las declaraciones efectuadas por el francés Jacques Laffite, quien en un reportaje de un diario italiano aseguró que el circuito de Las Vegas es bueno para "Go Karts".

Villeneuve y Andretti coincidieron en que Laffite no podía decir eso, ya que no conoce el trazado. Por el contrario, tanto Villeneuve como Andretti coincidieron en que el piso es bueno y en los 3.650 metros de recorrido hay un ancho de 12 metros.

Cabe consignar que la mayor parte de los pilotos de la F-1, entre ellos el argentino Carlos Reutemann, recorrerán la pista mañana.

Suárez ya Está en la Senda de los Grandes

Raúl Suárez, Campeón Argentino de Maratón.

La maratón. Tal vez la prueba atlética más antigua de la historia. Que comienza con la epopeya de un soldado griego y se encadena en el tiempo con figuras como Zatopek, Bikila o los argentinos Delfo Cabrera o Juan Carlos Zabala. Ejemplos estimulantes para aquellos que tratan de revitalizar el potencial de nuestro país en las pruebas de fondo.

Y entre los cultores de esa especialidad que lleva al hombre al límite de su resistencia, se encuentra **Raúl Omar Suárez,** de Luján, donde nació el 27 de febrero de 1956. Desde hace pocos días es el campeón argentino de Maratón, obteniendo el derecho a representar a nuestro país en el sudamericano de Bolivia.

—Yo era campeón argentino de los 10.000 metros. La maratón recién comencé a correrla este año. Y sin ser favorito gané la que se disputó en Mar del Plata válida por el Campeonato Argentino de 1981. Por un problema de medición, corrimos casi mil ochocientos metros de más. O sea que la distancia total osciló en 44 kilómetros, ganándole al segundo por 900 metros.

Para alcanzar esa consagración hubo que entrenar duro durante tres meses. Y Suárez explica lo que significa ser maratonista.

—Es un sacrificio muy grande. Yo entreno dos veces por día. Antes de ir a mi trabajo en la municipalidad de Luján y a la noche. Es preciso recorrer muchos kilómetros diarios. Entre veinte y treinta.

Destaca la importancia que en su carrera ejerce Luis Sandoval, su entrenador. Y de las escasas posibilidades existentes en el medio.

—Iré al sudamericano de Bolivia. Es un aliento. Pero para competir con regularidad tendría que viajar, por ejemplo, a Estados Unidos donde se organizan muchas carreras de maratón. En estos momentos están surgiendo valores que pueden orientarse en la senda de Zabala o Cabrera. Por ejemplo, el mendocino Maravilla o Raúl Llusa, de San Pedro.

Para Suárez su ídolo, entre los corredores actuales, es el colombiano Domingo Tibaudiza, **"a quien vi correr y además es mi amigo".** Recuerda que sus únicas salidas al exterior fueron para intervenir dos veces en la San Silvestre. Que este año concluyó quinto en Las Fiestas Mayas. Y esencialmente afirma que seguirá siendo maratonista. A pesar de lo aburrido que puede resultar correr solo por una ruta. Porque es algo más que hacer deporte o atletismo. Es embeberse en el espíritu indoblegable que aquel soldado griego dejó de herencia para quienes son capaces de soportar al límite de sus fuerzas el cansancio, el agotamiento, las mayores penurias. Y seguir adelante.

EQUIPO DE GOLF PARA IR A CHILE

La **Asociación Argentina de Golf**, informó la constitución de los equipos de damas y caballeros que intervendrán en la trigésimo sexta edición del **Campeonato Sudamericano de Golf, Copa Los Andes**, que entre el 12 y 17 de este mes se desarrollará en los links de **Los Leones Golf Club, de Santiago, Chile.**

El equipo de damas, estará integrado por **Amanda Scarafía de Felizia**, capitana, **Susana Garmendia, María Noguerol, Mercedes Consoli y Ana María Lagrutta.**

Por su parte, **Miguel Angel Prado, Juan Carlos Devoto, Luis Carbonetti, Fernando Chiesa y Jaime Nogués** (h) son los titulares del equipo masculino.

● **VOLEIBOL**

Esta noche a las 21 por el campeonato oficial de vóleibol masculino se producirá el choque entre Obras y Ferro, punteros y tradicionales rivales. Ferro se consagró campeón en 1980 y de la Copa Morgan en 1981.

La jornada se completará con Náutico Hacoaj - 77 Fútbol Club, GEBA - Macabi y Colegio San Martín - Gimnasia y Esgrima La Plata.

● **GIMNASIA ARTISTICA**

Raimundo Blanco de Gimnasia y Esgrima de Villa del Parque y **Patricia Miracle** de Ferro se consagraron campeones argentinos de gimnasia artística, correspondiente a 1981.

En la categoría intermedia, el vencedor resultó **Pablo Verde**, quien también representó a Gimnasia de Villa del Parque.

VILAS LO FUSILO

Venció muy Fácil al Español Urpi por el Trofeo Conde de Godo

BARCELONA, España 7 (UPI, ANSA).— Con una victoria sobre el español **Gabriel Urpi** comenzó el tenista argentino **Guillermo Vilas** su participación en el **Torneo Internacional de Tenis de Barcelona**, por el trofeo **Conde de Godo**. No tuvo la misma suerte **Guillermo Aubone**, quien fue eliminado por el español **Manuel Orantes por 6-4 y 7-6.**

El argentino superó a Urpi por 6-1 y 6-1 sin necesitar mayor esfuerzo.

También pasaron con éxito la primera ronda del torneo, el paraguayo Víctor Pecci, el chileno **Hans Gildemeister** y el ecuatoriano **Andrés Gómez**, mientras quedó eliminado, el peruano **Pablo Arraya.**

Pecci derrotó por 6-0 y 6-2 al español Fernando Soler; Gildemeister superó a otro español, **Antonio Cahella** por 6-4 y 6-4 y Gómez venció al sueco **Andros Jarryd** por 3-6, 7-6 y 6-1.

En cambio el estadounidense **Jay Lapidus**, le ganó al peruano Arraya por 6-4 y 6-2.

● **OTROS RESULTADOS**

Ivan Lendl, Checoslovaquia, eliminó a **Nehrich Sundstrom**, Suecia, por 6-3 y 6-0; **Adriano Panatta**, Italia, a **Georges Goven**, Francia, por 6-0 y 6-2; **Corrado Barazzutti**, Italia, a **Jaime Fillol**, Chile, 4-6, 6-4 y 6-2; **Yannick Noah**, Francia, a **Joao Soares**, Brasil, 6-1 y 6-4; **Balazs Taroczy**, Hungría, a **Marco Ostoja**, Yugoslavia, 6-4 y 6-4; **Tomas Smid**, Checoslovaquia, a **Diego Pérez**, Uruguay, 3-6, 7-6 y 6-0; **Jan Gunnarsson**, Suecia, a **Jiri Hrebec**, Checoslovaquia, 6-2 y 6-2; **Pavel Slozi**, Checoslovaquia, a **Joachim Nystrom**, Suecia, 6-2 y 6-2; **Eddie Dibbs**, Estados Unidos, a **Ray Moore**, Sudáfrica, 6-3 y 6-0; **Angel Giménez**, España, a **Ricardo Ycaza**, Ecuador, 3-6, 6-1 y 6-2; **Guerner Zirngibl**, Alemania, a **Christopher Roger Vasselin**, Francia, 6-1 y 6-3; **Paolo Bertolucci**, Italia, a **Wolfgang Popp**, Alemania Occidental, 6-2 y 7-5; **Sergio Casals**, España, a **Lorenzo Sargas**, España, 6-1 y 6-3 y **José López Maeso**, España, a **Juan Bautista Avendano**, España, 6-3 y 6-3.

● **LA ESPERANZA DE JUNQUET**

Carlos Junquet, capitán del equipo argentino de la Copa Davis, se mostró sumamente esperanzado de que sus dirigidos cumplan un buen papel en el próximo enfrentamiento que por la final de torneo deben jugar ante el equipo de los **Estados Unidos.**

"Estados Unidos tiene un buen equipo, pero no es imbatible. Estoy seguro de que cumpliremos un buen papel ante ellos", afirmó Junquet.

"Aunque muchos piensen que nos van a pasar por encima, aún no está dicha la última palabra. Según mis cálculos, Clerc ganará sus dos puntos en los singles, venciendo a McEnroe y a Tanner o Connors. De Vilas me conformo con que obtenga un punto que sería el tercero para nuestro equipo", agregó el capitán.

En cambio no se muestra tan seguro con relación al encuentro de dobles, ya que piensa que la pareja que conforman **Fleming y McEnroe** es casi imbatible. Aunque aclara que: **"de todas maneras, con Vilas y Clerc, les daremos lucha y ese punto que ellos cuentan como seguro, tendrán que ganarlo en la cancha".**

TRES PARTIDOS COMPLETAN LA OCTAVA FECHA

Con tres encuentros se completará esta noche a las 21 la décimo séptima fecha —octava de los desquites— del campeonato de básquetbol de primera división "B", donde sobresale el enfrentamiento entre Platense y Huracán de San Justo.

Un partido que interesa porque los "Calamares" que han realizado una excelente segunda rueda, tratarán de continuar con su racha ganadora ante un Huracán que buscará una victoria que lo consolide aún más en la ubicación que ocupa.

El segundo, Comunicaciones, tiene aparentemente en los análisis previos un compromiso sin riesgo a pesar de jugar como visitante ante Defensores de Santos Lugares que ya está pensando más en la zona Permanencia, donde allí se jugará nada menos que el de quedar en la categoría.

En los cotejos adelantados, el puntero y único invicto, Morón, batió a Macabi por 74 a 72, mientras que Náutico Hacoaj hizo lo propio con GEBA por 90 a 79. También anoche, en match anticipado de la 18° fecha, Huracán de San Justo superó a Defensores por 94 a 50.

FERRO HIZO LA "V"

Con mucho esfuerzo y en un final dramático Ferro Carril Oeste logró conservar la punta y el invicto al vencer a Vélez Sársfield por 94 a 90 (PT 52 a 43 para los velezanos). Obras Sanitarias también debió bregar mucho para ganarle a Boca Juniors por 90 a 84 (PT 48 a 32) y River Plate superó a YPF por 89 a 72 (47 a 26). El que se quedó sin invicto fue Independiente que cayó ante Lanús por 101 a 92 (PT 84 a 46 para los rojos). El campeón sudamericano debió esmerarse al máximo en la segunda etapa para obtener la victoria. En esos veinte minutos finales, apareció el Ferro contundente en los tableros, con salida rápida en contraataque y gol en la media distancia. Fun un aluvión en los primeros cinco minutos, remontando la desventaja de nueve puntos y pasar al frente. De allí en más se jugó doble a doble con jugadas de calidad que merecieron la ovación del público.

Un triunfo que tiene doble valor ya que lo logró con solo cinco jugadores.

Vélez es un equipo de futuro. Su primer tiempo fue para el elogio. Muy seguro en la defensa, con fuerza en los tableros, que le otorgaban los yanquis Green y Micivisius y la efectividad de Escandón en los lanzamientos.

Los once puntos que llegó a sacar de diferencia eran fiel reflejo de lo que sucedía en el rectángulo de juego. Ferro estaba perdido, Vélez dominaba y marcaba diferencias. Luego apareció Ferro y todo cambió aunque el equipo visitante siguió luchando siempre, pero Ferro por algo es campeón.

FERRO CARRIL OESTE: Berry 13, L. González 20, Cortijo 6, Maretto 22, Oroño 33. TOTAL: 94. DT: L. Najnudel.

VELEZ SARSFIELD: Pellejero 6, Ludi 12, Green 24, Micivisius 24, Escandon 15 (FI); Gianelli 0, Scola 4, R. Pagella 5. TOTAL: 90. DT: Bello.

Los demás resultados fueron los siguientes: Gimnasia y Esgrima La Plata (reapareció el yanqui Daniels, quien arregló su situación económica) 88, San Andrés 78; San Lorenzo 83, Atlético San Miguel 80.

POSICIONES: Ferro, Obras y River 10; Independiente 9; Vélez y Lanús 8; YPF, San Miguel, Gimnasia, San Lorenzo y San Andrés 6 y Boca 5.

ATLETISMO DE PRIMERA EN ROSARIO

La rosarina **Anabela Dal Lago, Raúl López** de River, **Marisol Besada y Susana Diez** de GEBA, obtuvieron dos victorias cada uno, durante el Torneo Internacional de Atletismo que se disputó en Rosario.

Anabela Dal Lago se impuso en 400 con vallas con 65.9 y en 400 llanos con 58.6. **Susana Diez** venció en bala con 11,93 metros y en disco con 39,90. **Raúl López** se adjudicó los 400 metros con 49.9 y los 800 con 1.54.2. **Marisol Besada** hegemonizó las pruebas de velocidad con 12.3 en los 100 metros y 26.4 los 200. Los 100 metros, varones, fueron para **Gustavo Dubadier** de Racing con 10.8, los 1.500 para **Pedro Cáceres** con 3.54.4 y los 5.000 para **Omar Da Silva** de Aconcagua con 14.42.00.

Silvia Augsburger de Newell's venció en los 800 metros con 2.15.5, **Norberto Aime** en disco con 46,64 metros, **Fernando Pastoriza** en alto con 1,95 metro y **Aracelis Bruschini** en largo con 5,57 metros. **Olga Cacaviello** se impuso en la prueba de 10 kilómetros, selectiva para el Torneo Internacional de Puerto Rico con 37.51.8, Iris Fernández empleó 39.14.5.

PITAN LAS MUJERES

MENDOZA, 7 (De nuestro corresponsal).— Por primera vez en la historia del básquetbol mendocino, encuentros oficiales de la asociación local serán controlados por árbitros mujeres aun en la categoría masculino.

El viernes se enfrentarán las reservas "A" del Atenas Sport Club e Israelita Macabi, en el estadio de Anzorena y Sayanca ante Cultural Israelita en cancha de los primeros.

Atenas - Macabi tendrá como juez a Alberto García mientras que será árbitro la señorita Cristina Asís; en tanto que Sayanca - Cultural será controlado por Roberto Signoni y Stella Maris Rabinés, como juez y árbitro respectivamente.

Las señoritas Cristina Asis y Stella Maris Rabinés son las dos únicas damas que realizaron el primer curso para árbitros de básquetbol que se dictó recientemente en la Asociación Mendocina de ese deporte.

Esta es la primera experiencia de este tipo que se realiza en el país y sus resultados serán evaluados para decidir si conviene proseguir su práctica.

LA ESGRIMA JUVENIL

Partió hacia Curitiba, Brasil, la delegación argentina que intervendrá en el Campeonato Sudamericano Juvenil de Esgrima. La representación nacional se compone de 16 tiradores.

Bajo la supervisación del director técnico José Quintana y de José Pampín como maestro, Argentina competirá en la categoría menores de 15 años por intermedio de **María Quiepo, Graciela Pampín, Guillermo Prickoco y Guillermo Colito.**

En mujeres menores de 20 años Alicia Sinigaglia, actual campeona sudamericana, estará acompañada por **Silvana y Sandra Giancola y Gabriela Laperuta.**

En varones, también menores de 20 años, competirán **Sergio Turiase, Félix Giogoso, Alberto Soito** (florete) **José Luis Andalaz, Mario Cepeda, Guillermo Caligaro, Lucio Luchetti y Gonzálo Sánchez Hermedo** en espada.

Preside la delegación José Cuturia, disputándose el torneo desde mañana y hasta el 16 de este mes.

KORCHNOI LE DIJO "CIUDADANO"

MERANO, Italia, 7 (ANSA, EFE, AFP).— Mañana a las 17 (13 de Argentina) comenzará la cuarta partida entre Viktor Korchnoi y Anatoli Karpov que se viene disputando aquí por el título mundial de ajedrez. Mientras tanto la actitud de Karpov de hablarle a su rival directamente sigue levantando comentarios así como la respuesta de Korchnoi quien lo apostrofó con el término "ciudadano" que en la URSS tiene una connotación despectiva.

Los aficionados locales están a favor de Korchnoi no solo por los motivos políticos que inspiran su adversidad a Karpov sino porque en Merano toda la actividad turística gira estos días alrededor de una partida que, cuanto más extensa sea, mayores beneficios arrojará

Campeón y desafiante aprovechan la segunda jornada de paréntesis para el descanso y el análisis de la cuarta partida. Muchos aguardan que un Korchnoi netamente más concentrado y menos temeroso, como el que entabló la tercer partida, pueda darle continuidad a esta actitud para que el desafío adquiera más emotividad.

La "patta" como le dice la jerga ajedrecística italiana a las tablas, no cuenta a los efectos de la clasificación y pueden registrarse un centenar si se quiere sin que cambie ni medio punto la posición de los contrincantes.

La situación continúa dos a cero favorable a Karpov pero el "medio punto" obtenido por Korchnoi sirve sobre todo para cambiar el clima. Un tercer triunfo consecutivo de Karpov habría constituido un desastre para el expatriado. Manifestaron los grandes maestros consultados aquí.

Ambos rivales coincidieron en una de las actividades de recreación: Se dedicaron a jugar al tenis, pero claro, separados por 20 kilómetros de distancia.

Por otra parte la actitud de Karpov de dirigirse a su rival en forma directa para proponerle tablas sigue levantando comentarios. El incidente —pues lo pactado era dirigirse al árbitro— se produjo al término de la tercera partida y los detalles del suceso fueron revelados por una fuente allegada a Korchnoi.

Karpov, que jugaba con negras, considerando a la altura del movimiento 39 que las posiciones en el tablero conducían a un empate se dirigió directamente a Korchnoi y le dijo en ruso "propongo tablas" cosa que llamó ampliamente la atención ya que estos adversarios no se hablan.

En el campo del aspirante al título se reconoce que, en el plano meramente ajedrecístico no hay nada que objetar. Sin embargo, dada la animosidad, por no decir el odio, que separa a los dos contendientes y el hecho de que la familia de Korchnoi sigue en la URSS sin que las autoridades soviéticas hayan resuelto el caso, Karpov no debería haber hablado a Korchnoi —estiman los amigos de éste— o entonces eso significa que busca un acomodo en sus relaciones con él.

En cualquier caso, la propuesta del campeón del mundo hizo palidecer a su adversario que se levantó sin decir palabra y, tras un nervioso paseo por el estrado, se sentó de nuevo para lanzar abruptamente a la faz de Karpov: "Ciudadano, debe usted dirigirse al árbitro".

En el contexto de la vida soviética el término "ciudadano" tiene una connotación despectiva ya que solo se emplea en la URSS cuando no se quiere llamar a alguien "camarada".

La palabra ciudadano solo se emplea en caso de los reos en los tribunales o cuando un internado en campo de trabajo o prisión se dirige a los guardias y también cuando se quiere remarcar desprecio.

SE BAÑA ANTES QUE SUS COMPAÑEROS

MADRID, España, 7 (EFE).— Según el entender de los especialistas, la selección alemana de fútbol expondrá su real poderio cuando pueda contar con los dos jugadores que no estuvieron presentes a comienzos de año cuando los "Teutones" disputaron la **Copa de Oro en Uruguay.**

Con la presencia del libero **Stielike** y del mediocampista **Schuster,** Alemania se transformará en la mayor potencia del fútbol europeo, opinan los mismos, ya que, completa es la máxima potencia por juego y goles. No hay que olvidar que es en la Bunderliga donde se encuentra el mejor promedio de goles marcado por partido que asciende a tres cincuenta por encuentro.

Schuster, que el sábado fuera expulsado del campo por agredir a un rival, es actualmente el arquitecto del **Barcelona** y para reafirmar este concepto ese día estaba jugando un gran encuentro cuando vio la tarjeta roja del árbitro. Hasta ese momento había sido el autor del tanto de los "Catalanes" y también a él le habían cometido la falta que el árbitro sancionó con penal y que **Simonssen** desperdició, al tirarlo desviado.

Este volante central, de 20 años, de buen físico, fuerte y combativo, es el que debe romper el juego rival, pero cuando hace falta adelantarse en la búsqueda del gol llega con potencia como si fuese un delantero más. Por ello marcha a la cabeza de los goleadores de la Liga española con cuatro tantos, junto a **Amigo,** del **Hércules.**

Lamentablemente, lo que Schuster no pudo dominar hasta el momento es el temperamento, pues si bien en lo que a juego se refiere lo tiene todo, se deja llevar por su agresividad que continuamente lo obliga a ir a bañarse mucho antes que sus compañeros, a raíz de ser sancionado con la expulsión. Inclusive, ése fue uno de los argumentos que utilizó el **Colonia,** su ex club para justificar su pase al club español. Su conducta personal dentro de la cancha le ha costado hasta ahora varias y graves sanciones.

Pero, momentáneamente Schuster está en conflicto con el equipo nacional de su país por unas declaraciones del entrenador alemán en las que involucró a la esposa. Por ello, el volante manifestó que no volvería a jugar hasta que no se le brinde una explicación

UNA VISITA MUY PELIGROSA

Nacional Recibe al "Cuco" Cobreloa por la Copa Libertadores

MONTEVIDEO, 7 (UPI, AFP y ANSA).— A partir de las 21, el estadio **Centenario** será testigo de un trascendental choque entre **Nacional y Cobreloa de Calama,** que disputarán la segunda instancia de la semifinal por el **Grupo I de la Copa Libertadores.**

El partido es muy esperado en esta ciudad capital porque el actual campeón, si pretende revalidar el título, deberá lograr un resultado positivo para hacer pesar su condición de local. Como se recordará, los **"Tricolores"** empataron en un tanto durante el primer encuentro que libraron con su tradicional rival, **Peñarol.**

Por esa razón, **Martín Mujica** que respeta el valor del equipo chileno no tendrá reparos en montar un planteo ofensivo, pero sin descuidar la retaguardia porque **Cobreloa** tiene delanteros veloces y eficientes que pueden, mediante el contragolpe, sumar otra frustración al fútbol uruguayo.

Los trasandinos darán el primer paso en esta etapa y si se llevarán un empate se darían por más que satisfechos porque el director técnico **Vicente Cantatore** es consciente de que ganarle a Cobreloa como local se hará muy difícil, teniendo en cuenta la altura en que se sitúa su estadio. **Calama** se encuentra enclavada a **2.300 metros sobre el nivel del mar** y eso causa efectos contraproducentes en el rendimiento de los jugadores visitantes.

Sin ir más lejos, **Cobreola se apuntó un magnífico triunfo ante el poderoso Colo Colo** en torneo chileno que poco pudo hacer contra las condiciones naturales del terreno, el clima y cayó lapidariamente por 3-1.

La obligación que tiene **Nacional** de ganar se apoyará sobre la experiencia de hombres coperos como **Rodolfo Rodríguez, Blanco, Espárrago y Julio César Morales.** Los parciales **"tricolores"** responderán seguramente a este llamado que hace su entidad ante la posibilidad de repetir el logro que el año anterior lo llevara hasta el primer lugar de **América.**

A su regreso de **Santiago, Mujica** que fue muy bien atendido por los chilenos opinó: **"Cobreloa es un equipo que sabe lo que hace y lo que quiere. La forma clara con que le ganó a Colo Colo me ratificó el concepto que yo tenía de ellos. Sus hombres están conscientes del factor altura y lo aprovechan al máximo. Sobre todo en el aspecto sicológico que es donde lo sufren sus rivales. Hacen las cosas rápido, con ritmo y continuidad. Ejecutan las infracciones en forma inmediata y no dan respiro. Por eso, tenemos que sacar un buen resultado en Montevideo. Así podremos viajar tranquilos a Calama".**

Mientras tanto, el **técnico Cantatore** dijo al llegar a **Carrasco: "Todo depende de nosotros. Con que logremos un punto ya nos daremos por contentos porque puede ser la llave a la final. Después los esperaremos allá".**

● LOS EQUIPOS

NACIONAL: Rodolfo Rodríguez; Moreira, Blanco, Aguirregaray, Washington González; Espárrago, Luzardo, De la Peña; Bica, Waldemar Cabrera y Julio Morales. **DT:** Mujica.

COBRELOA: Wirth; Soto, Páez, Tabilo, Alarcón; RAúl Gómez, Muñoz, Merello; Rubén Gómez, Silviero y Olivera. **DT:** Cantatore.

Arbitro: Arpi Filho (Brasil).

Estadio: Centenario

EL REAL, NO A LA LIGA

MADRID, España, 7 (ANSA).— **El Real Madrid,** decidió retirarse de la **Real Federación Española de Fútbol** al estimar su presidente que **"Hay una acción premeditada y coordinada contra el Real Madrid para romper la imagen y prestigio de nuestro club".**

El presidente madridista, **Luis De Carlos,** informó la medida tomada y dijo que tal decisión se adoptó luego que el presidente del **Sevilla** manifestara después del enfrentamiento entre ambos equipos que el juez del encuentro era, **"un árbitro de cámara del Real Madrid porque no sancionó dos clarísimos penales para su equipo".**

LOMA NEGRA, POR MARADONA

RIO DE JANEIRO, 7 (EFE).— La prensa deportiva brasileña ha dedicado un amplio despliegue a la campaña que **Loma Negra de Olavarría** viene cumpliendo en el campeonato **Nacional** argentino. El nuevo nombre que se inscribe en el fútbol criollo ha magnetizado el interés de paulistas y cariocas

Algunos de los titulares leídos en los diarios brasileños dicen: **"Loma Negra es algo extraordinario"... "Una viuda formó el equipo sensación en Argentina"... "Una nueva estrella brilla en la Argentina"... "Loma Negra emula a Diego Maradona"...** Estos rótulos aclaran que la campaña llevada a cabo por la entidad de **Olavarría** es considerada extraordinaria. Además resaltan que la artífice de la empresa es la **viuda de Fortabat** que ha invertido millonarias sumas de dinero para integrar un plantel de futbolistas que más de uno querría tener con sus colores. Pero lo que más llama la atención es cómo intentan desmerecer los atributos del astro mundial **Maradona,** diciendo que el **"número 10"** ha dejado de producir las actuaciones que lo llevaron al podio del fútbol internacional.

Varios medios periodísticos brasileños tendrían en vista dar una amplia cobertura al partido que el próximo domingo protagonizarán **Loma Negra y River Plate,** que es el equipo que más jugadores seleccionados tiene.

HOLANDA: ¡SOCORRO!

LA HAYA, Holanda 7 (EFE, AFP).— El seleccionador holandés, **Kees Rijvers,** solicitó a la **Federación** de su país que realice las gestiones necesarias para que pueda contar con todos los jugadores que actualmente están jugando fuera de **Holanda** en el partido frente a **Bélgica** que el 14 del corriente se disputará en **Rotherdam** y que será decisivo para las aspiraciones del elenco naranja de lograr la clasificación para el Campeonato Mundial de **España.**

Rijvers solicitó se repatrie a **Johan Neeskens** que actúa en el **Cosmos** de Nueva York; **Rud Krol,** que se desempeña en el **Napoli** de Italia; **Van De Kourp,** del **Torino; Arnold Muehren** y **Frans Thijssen,** del **Ipswich Town** de **Inglaterra** y al puntero **Johnny Rep,** del **Saint Etienne** de **Francia.** En el caso de Neeskens, las tratativas iniciadas por la Federación holandesa han chocado hasta el momento con la exigencia del club estadounidense de que se le extienda un seguro de un millón de dólares.

La Federación se aviene hasta ahora a pagar medio millón de la moneda norteamericana, pero se estima que finalmente las negociaciones llegarán a un punto satisfactorio para ambas partes.

La insistencia de Rijvers se basa en que considera fundamental contar con el volante del Cosmos para sacar un resultado que les permita entrar en el Mundial de 1982 ya que momentáneamente luchan denodadamente con **Irlanda** y **Francia** por el segundo lugar en su Grupo. Los "Naranjas" deben jugar dos encuentros solamente. Ante los "Diablos Rojos" belgas, el 14, para cerrar su actuación frente a Francia. Los 7 puntos en 6 partidos indudablemente no son suficientes para asegurarse el pase a la ronda final del torneo. Holanda quedaría fuera luego de que en las dos ediciones anteriores llegara a disputar el encuentro final en Alemania '74 y Argentina '78.

JIMENEZ SE SALVO

ASUNCION, 7 (EFE).— Después de salvar múltiples inconvenientes quedó concretada la transferencia del goleador internacional paraguayo **Américo Jiménez Aguilera** al **Toluca de México** que milita en la primera división del fútbol de ese país.

El eficiente delantero pertenecía a **Nacional de Asunción** y con sus aciertos permanentes en la red había impactado a más de un club.

Varias entidades de las consideradas grandes en el fútbol americano, se arrimaron para pedir condiciones para el concurso del jugador, pero finalmente fue **Toluca** el que ganó sus servicios mediante el ofrecimiento de una suma millonaria.

Jiménez Aguilera tiene 25 años y su negociación a **México** fue anunciada oficialmente por **Nacional** que actualmente ocupa el segundo puesto en la tabla del torneo paraguayo, a un punto del líder.

Según se pudo saber, la operación fue muy ventajosa para el goleador guaraní que si bien económicamente no sufría grandes apremios, se podría decir que aseguró su futuro con el porcentaje que le correspondió.

● A MEXICO

Jiménez Aguilera permanecerá unos días en **Asunción** para terminar de poner en regla la documentación pertinente, e inmediatamente viajará a **México** donde lo espera **Toluca** con los brazos abiertos. Los comienzos del centrodelantero fueron en un pequeño club de la ciudad **Presidente Stroessner** que se encuentra a **350 kilómetros de la capital paraguaya.** Tras cartón pasó a **Cerro Porteño** y finalmente a **Nacional** sin que el gol lo abandonara en sus presentaciones. En la cláusula del contrato se estipuló que si la selección nacional llegara a precisarlo, **Toluca debería cederlo previa presentación de una nota oficial del organismo rector del fútbol guaraní.**

En Monte, San Miguel es "Fillol"

Un nuevo lauro sumó a los varios obtenidos el club Atlético San Miguel de la localidad bonaerense de Monte puesto que el equipo de primera división se adjudicó invicto el campeonato de fútbol de la Liga Montense correspondiente al año actual.

En la última fecha venció a su eterno rival, Deportivo Independiente, lo que posibilitó que la fiesta para la gran y "bullanguera" parcialidad "santa", como así se los denomina por lucir los colores azulgrana, tuviera doble satisfacción.

Pero no solo en primera división, el club San Miguel de Monte, logró el título máximo de la Liga sino también los chicos pertenecientes a la 4ª división emularon la hazaña de los grandes, mientras que con muchas posibilidades de coronarse también campeones se encuentran los componentes de la 5ª división.

Quienes conocen lo que significa San Miguel en materia futbolística en la populosa ciudad de Monte, saben que es una verdadera escuela forjadora de buenos jugadores.

Y para dar un ejemplo basta citar a Ubaldo Matildo Fillol, el arquero de todos, quien aprendió su oficio y defendió los colores de San Miguel, antes de integrarse al fútbol profesional. Y precisamente, en el "Pato" Fillol, se guían los bravos vencedores que les brindaron una nueva satisfacción a todos los que componen la familia de San Miguel.

Integraron el primer equipo los siguientes jugadores: Barreiro, Bud, Bonaiuto, Iriarte, Pellegrino, Granara, Rizoli, Gerardi, Gasvarro, Urrutia, Ferreyra, Fernández Sigal, Dapello, Swansa y Santillán. La conducción técnica estuvo a cargo de Videla, mientras que en la preparación física cumplió sus funciones el profesor Bamba.

A su vez, los directivos de la Liga Montense, se encuentran empeñados en participar en un campeonato de interligas, a nivel de selección —juvenil y mayor— que disputarían con sus similares de Cañuelas, Lobos, Roque Pérez, Las Flores, Rauch, Ranchos, Dolores y Chascomús.

Indudablemente se trata de un proyecto ambicioso que permitiría la confrontación de valores de una amplia zona de la Provincia de Buenos Aires en la que es frecuente encontrar futbolistas que posteriormente se destacan a nivel profesional.

Al respecto, uno de los más importantes directivos de la Liga Montense indicó que "este torneo de selecciones de Ligas bonaerenses es una idea acariciada desde hace ya mucho tiempo por directivos de diferentes ciudades y tiene como objetivo fundamental acrecentar el interés del público y de los jugadores inscriptos en nuestros registros".

"Tenemos plena conciencia —agregó— de que no son pocos los buenos jugadores que, al carecer del incentivo de una competición de envergadura, dejan de lado el fútbol y se vuelcan hacia otras actividades deportivas. Ese es el proceso que creemos que se revertiría con la puesta en marcha de este campeonato, que programaríamos de modo que en nada interfiriera con la actividad normal de nuestras ligas y siempre que contemos con la anuencia del Consejo Federal de la Asociación del Fútbol Argentino".

"Hasta ahora —finalizó— todos los directivos del fútbol mayor con quienes hemos conversado para interiorizarlos de nuestras intenciones nos han manifestado vivamente su complacencia por la idea, lo que nos alienta a seguir trabajando sin desmayos hasta verla hecha realidad".

Menotti fue Clarito

SIN PELOS EN LA LENGUA, ATACO A LOS DIRIGENTES

El director técnico del Seleccionado Nacional, César Luis Menotti, admitió que el fútbol nacional atraviesa por un período de crisis y señaló que abandonará su cargo si se cambian los postulados acordados con los dirigentes locales en lo que respecta al manejo futuro del equipo mundial de 1978. Tales aseveraciones las formuló en el marco de una extensa conferencia de prensa que dictó anoche en el Círculo de Periodistas Deportivos.

"El fútbol —dijo— **atraviesa por un período de crisis, con dificultades económicas, campos en mal estado y jugadores que piensan en el vencimiento de un documento antes que en su nivel de juego".**

Menotti dirigió un largo tramo de su discurso a la responsabilidad y el rol que les cabe a los dirigentes en este proceso de decaimiento del fútbol. **"Los presidentes de los clubes** —dijo Menotti— **se reunieron para tratar el problema de los árbitros, pero en realidad para lo que tendrían que reunirse es para saber qué hacemos con el fútbol".**

El entrenador de los campeones mundiales remarcó que **"un dirigente debe saber para qué está, definirse, saber si es dirigente para trascender ante la historia, vender automóviles o qué".**

Para César Luis Menotti el fútbol argentino reúne las **"características ideales"** para hacer de él una buena empresa. **"Hay materia prima, que son los jugadores, demanda que es el público y fábricas que son las canchas"**, expresó.

Con respecto a las versiones que circularon aquí acerca de un probable reemplazante suyo luego del Mundial de 1982, Menotti señaló que **"si la AFA modifica sus planes y presupuesto y cambia de opinión con lo que se ha acordado acerca del Seleccionado, entonces tiene mi contrato a su disposición".**

Menotti defendió en todo momento el proceso de la Selección Nacional remarcando que los éxitos de los últimos años se debieron en gran parte a las condiciones de trabajo en las que se pudieron empreder las diversas etapas indicando asimismo que si tales condiciones cambiaran, los resultados también serían distintos.

Defendió Menotti una vez más las características del jugador y del fútbol argentino señalando que, sin embargo, para que ese potencial pueda capitalizarse lo que hay que mejorar es la infraestructura y la organización.

Sostuvo el técnico que la crisis del fútbol no está desligada de la pérdida de poder económico de los sectores populares pero asimismo dijo que los clubes tienen elementos para evitar que el deporte más difundido del país siga cayendo.

● JUVENIL

Con respecto al trabajo de su colega **Roberto Saporiti** en la conducción del Seleccionado Juvenil que se encuentra compitiendo con escaso éxito en el Mundial de Australia, Menotti declinó hacer mayores comentarios. Al pedírsele su opinión acerca de los cuatro cambios que Saporiti introdujo en la alineación del equipo para el partido contra Inglaterra, Menotti dijo "habría que estar allí con el plantel para poder opinar y el único responsable para hacerlo en estos momentos es Saporiti".

RACING DE CORDOBA NO RECURRIRA AL ARTICULO

El presidente de Racing de Córdoba, Mario Spiropulos, que estuve presente en la víspera en la sede de AFA, informó que la entidad de la que es titular no solicitará la aplicación del artículo 225 del Reglamento de Disciplina Deportiva tras la expulsión de Luis Amuchástegui.

Racing de Córdoba cuenta con uno de sus jugadores, Urruti, en el Seleccionado Juvenil que actualmente se desempeña en el Mundial de esa categoría que se realiza en Australia. Por esa razón podría hacer uso del artículo 225 que le permite jugar a los futbolistas expulsados en reemplazo de los convocados para defender a la casaca nacional.

Spiropulos argumentó que la entidad cordobesa prefiere que Amuchástegui cumpla con las posibles sanciones del Tribunal de Disciplina inmediatamente y no que deba ausentarse de las canchas cuando regrese Urruti

● CANCHA SUSPENDIDA

El Tribunal de Disciplina decidirá mañana la suspensión que le corresponderá a la cancha de Belgrano de Córdoba donde se registraron disturbios en ocasión en que el equipo local disputara su encuentro con Racing de Avellaneda. En la oportunidad había sido agredido el juez Claudio Busca por un aficionado

ATLETICO: NO HAY CLAUSURA

TUCUMAN, 7 (De nuestro corresponsal).— Un alto directivo del Club Atlético Tucumán desmintió públicamente y en forma oficial que se haya clausurado el estadio con motivo de las deudas que esa entidad posee con la municipalidad.

El doctor Nicolás Sobrecasas indicó que funcionarios municipales visitaron el club para verificar los pagos efectuados, pero no se realizó clausura alguna de modo que, dijo, "desmiento públicamente las versiones en tal sentido", agregando para tranquilidad de los socios y simpatizantes que la actividad en el club es normal y que "si bien deportivamente las cosas no andan bien este tipo de comentarios nos perjudica doblemente. Solo esperamos ganar el domingo en el estadio".

Indicó el directivo que Atlético Tucumán "no tiene mayores problemas de tipo económico, fuera de los inconvenientes por el que está atravesando todo el fútbol nacional. Por supuesto que para cubrir todo tipo de déficit lo mejor es que el equipo de primera logre una buena figuración en el Nacional. Todos los esfuerzos están precisamente dirigidos a ese objetivo".

Asimismo el dirigente instó a los simpatizantes de Atlético de Tucumán a que concurran a la cancha y apoyen al equipo ya que, indicó, "todo está dispuesto para que hagamos una buena campaña y algún que otro traspié no nos debe hacer perder la moral".

El primer equipo de Atlético Tucumán, que es dirigido por el conocido técnico Rogelio Domínguez, no ha rendido hasta el presente todo cuanto se espera en el torneo nacional, pero se aguarda que supere sus actuaciones en los próximos encuentros.

El directivo enfatizó antes de finalizar su charla con la prensa que "se está trabajando intensamente para que todo mejore, pero nuestros simpatizantes tienen que tener en cuenta que hay que alentar al equipo".

CAYETANO LES CONTESTA

El ex director técnico de Talleres de Córdoba, Cayetano Rodríguez, replicó a las acusaciones del vicepresidente de esa entidad, Rogelio Egea, al manifestar que **"lo único que exijo es que me paguen lo que me deben pues creo que es un derecho que le corresponde a cualquier trabajador que ha sido despedido".**

Egea acusó el pasado domingo a Rodríguez de ser **"un mal director técnico y un sinvergüenza porque volvió a embargarnos la recaudación"** y tildó a esa actitud de **"incalificable, porque había quedado con nosotros que le pagaríamos esa deuda con la recaudación del partido frente a Loma Negra".**

Rodríguez explicó que convino con Talleres, luego de abandonar la dirección técnica, que se le abonaría la deuda en cuatro cuotas a partir del despido y que de ella solo cobró una.

"Yo le hice muchas concesiones a Talleres, entre ellas solo cobré una cuarta parte de la prima, es decir el tiempo que trabajé, además cuando me fui quedé en buenas relaciones con los dirigentes por lo que no entiendo las razones de las acusaciones", expresó Rodríguez.

● "INCAPACES"

Sobre las declaraciones de Egea de que Rodríguez es **"un incapaz para cumplir con sus funciones y de que recibió un equipo armado y casi nos manda al descenso"**, el entrenador dijo; **"Yo me pregunto si todos los que han dirigido al equipo en los últimos años han sido incapaces. No fui el único que tuvo problemas, también lo tuvieron Saporiti y Pastoriza quienes me precedieron el cargo. Además, cuando asumí la conducción del conjunto ya había inconvenientes, pues se le adeudaba mucho dinero al plantel".**

UN TOTAL APOYO PARA LOS JUECES

Los presidentes de los 32 clubes que intervienen en el Campeonato Nacional de Fútbol adhirieron anoche a la resolución de la Asociación del Fútbol Argentino que amenaza con desafectar a algunas provincias como sede de partidos por ese certamen si en ellas se sigue aplicando un polémico edicto policial que permite la detención de árbitros por denuncias de simples aficionados.

El apoyo de las instituciones metropolitanas y del interior del país fue expresado anoche, en la sede afista, en la parte final de una reunión que el titular de ese organismo, Julio Humberto Grondona, celebró con los máximos dirigentes del fútbol argentino.

En la reunión, que duró poco más de una hora, habló también el coronel Carlos Mitchels, presidente del Colegio de Arbitros, quien enumeró los muchos problemas que tuvieron los jueces en los últimos tiempos por la aplicación del mencionado edicto.

Posteriormente, el titular del Tribunal de Disciplina, Domingo Tabares aseguró a los dirigentes que el organismo a su cargo **"continuará poniendo el mayor celo en materia de fallos".**

Grondona les solicitó luego a los presidentes de los clubes **"garantías absolutas en los estadios"** y que extremen sus esfuerzos para intentar que deje de ser aplicado el edicto en cuestión. En caso de que un partido pueda complicarse por desórdenes varios, Grondona solicitó que se proceda a su inmediata suspensión.

El titular de la AFA pidió, además, que se controle el ingreso de los aficionados a las canchas, especialmente el de las denominadas "barras bravas", que suelen ser las iniciadoras de los desmanes. Un allegado al Comité Ejecutivo señaló además que evidentemente las barritas de las instituciones casi siempre son las generadoras de peleas ya sea en las tribunas así como también en las adyacencias del estadio y que la culpa principal la tienen los directivos que entregan entradas en forma gratuita.

Finalmente, los 32 presidentes de los clubes que intervienen en el torneo Nacional expresaron su apoyo a Grondona quien la semana pasada anunció que en las provincias donde continúe aplicándose el edicto dejarán de jugarse partidos.

PALPITANDO LA "C" Y "D"

LANUS: El segundo marcador central, Beltrán, con un problema en la columna, sigue sin poder entrenar, mientras que el volante José Lodico, ayer no practicó por sufrir un problema intestinal. El premio por coronarse campeón será muy jugoso: a cada jugador le tocarán alrededor de dos mil "palos" de los viejos.

SAN TELMO: El volante Dellepiane, todavía no está curado del esguince de tobillo derecho y por ese motivo entrena en forma liviana; por su parte, Báez, con un golpe en la pierna izquierda, también practica liviano.

EXCURSIONISTAS: El marcador central, Jorge Troncoso, ayer no practicó por motivos particulares. Hoy reanudó los entrenamientos y el sábado jugará ante Chacarita. Habrá un premio especial, en caso de ganar. El marcador de punta Cirigliano, con esguince de tobillo derecho, practica en forma liviana. Mañana, después del entrenamiento, los dirigentes brindarán un asado al plantel y cuerpo técnico para ratificar votos de confianza.

COLEGIALES: El arquero Peratta, recuperado de un estado gripal, reanudó hoy los entrenamientos. Laoretani, con problemas en el cuello, se mueve muy liviano. El Negro Bravo está jugando con una costilla fisurada. La institución está realizando una excelente campaña. Al plantel le adeudan tres meses de sueldo. Hay malestar.

MIDLAND: Organiza un torneo nocturno para recaudar fondos a fin de techar su gimnasio. Cierre de inscripción el próximo 16. Este sábado volverán a presentar un equipo integrado por elementos de las inferiores, cotejan con Muñiz.

CENTRAL BALLESTER: Están tratando de superar y encontrarle solución al inquietante problema de la falta de cancha. Hoy tienen una entrevista con integrantes de la municipalidad de San Martín en la búsqueda de encontrar la posibilidad de obtener tierras y poder construir su cancha propia.

LAFERRERE: También en la organización de su torneo nocturno. Comienza el 6 de noviembre y se disputará los lunes, miércoles y viernes. El motivo; fondos para el '82.

LAMADRID: Directivos del club estuvieron en la AFA con la intención de dialogar con el presidente del Colegio de Arbitros quien les manifestó que los recibirá hoy. El tema fundamental es hacerle conocer inquietudes sobre arbitrajes, que perjudican al club.

BARRACAS CENTRAL: El delantero D'Alesandro está lesionado en el tobillo derecho, es dudosa su participación frente a Fénix.

PARAGUAYO BRAVO: Estuvieron anoche declarando en forma separada en el Tribunal de Disciplina de la AFA el jugador de Deportivo Paraguayo, José Emilio Ponce y el árbitro del partido Paraguayo, Barracas Central - Abel Pérez.

Como se recordará, el cotejo fue suspendido a los 40 minutos del primer tiempo cuando el marcador favorecía a Barracas por 1 a 0. En ese momento el árbitro en cuestión expulsó a Ponce y éste reaccionó agrediéndolo. De inmediato el jugador fue detenido momentáneamente por efectivos policiales.

En círculos allegados a Deportivo Paraguayo la versión indicaba que habríase producido un altercado verbal entre el jugador y el referí, cosa que habría ratificado en su declaración ante el cuerpo penalicio el mismo jugador. No obstante los integrantes del cuerpo punitivo citaron al juez quien habría ratificado todo lo expresado anteriormente en su informe escrito.

Por cuerda separada pudo saberse que mañana, en su reunión habitual, el cuerpo daría a conocer la sanción al jugador la cual sería muy severa; se habla de más de un año.

DEFENSA Y JUSTICIA: Hay malestar en el plantel a raíz de que todavía no cobraron parte de los premios. Los dirigentes prometieron pagar la semana pasada, pero todavía no pasó nada.

● CAMBIOS DE CANCHA

J.J. Urquiza - F.C. Midland en Muñiz; J.J. Urquiza - Defensores de Almagro en Comunicaciones.

RENUNCIAS E...

EN COSTA DE MARFIL, UNA GOLEADA XENEIZE

ABIJDAN, Costa de Marfil, 7 (AFP, Saporiti).— **Boca** hizo su debut en esta ciudad, en la minigira que emprendió y derrotó merecidamente y por cifras categóricas al equipo local **Stade Abijdan.** Con dos goles de **Escudero,** en el primer tiempo y otros tres de **Maradona,** en la segunda parte, se adjudicó el encuentro por cinco a dos. **Kouadio,** señaló los dos tantos del elenco local. De esta manera, los "xeneizes", jugarán el jueves por el primer puesto del cuadrangular.

Notorias fueron las diferencias que separaron a los dos equipos en la faz técnica. Esa superioridad se trasladó a la red merced al oportunismo de **Escudero,** quien desde la punta derecha se constituyó en una pesadilla.

El descuento y la posterior igualdad del Stade Abijdan no resultaba justo ya que en todo momento el elenco argentino había sido superior. Por ello no extrañó que a los 31 minutos **Maradona,** que había prometido una actuación para el recuerdo, marcó el desnivel.

A partir de entonces los argentinos fueron un aluvión desatado sobre el arco local y fue nuevamente Maradona, quien derrotó al arco del Stade Abijdan en otras dos oportunidades para decretar el resultado definitivo.

Este triunfo de los auriazules fue ruidosamente festejado por el numeroso público que se dio cita en el **Estadio Municipal** para ver en acción al equipo campeón de la tierra de los campeones mundiales.

Si bien la actuación de Boca no fue descollante sirvió para dejar bien sentado su prestigio y para derrotar a un modesto elenco, que en ningún momento se presentó como rival de riesgo. Inclusive de habérselo propuesto, los argentinos podrían haber definido el pleito mucho antes y por mayor cantidad de goles, pero en algún momento actuaron con cierta displicencia y tranquilidad.

El equipo que en esta oportunidad dirigió técnicamente **Luis "Yiyo" Carniglia** se volverá a presentar mañana, para definir el torneo cuadrangular con el **Assec.**

Boca: Se Fueron 5 Dirigen...

Como adelantamos el ministro de Justicia de la Nación, doctor **Amadeo Frúgoli** tomó ya cartas en el caso Boca Juniors a raíz de la presentación que realizara un grupo de asociados ante la Inspección General de Justicia y admitió que, de comprobarse anomalías, las sanciones que le pueden corresponder al club son varias como **"apercibimiento, multa, intervención o pérdida de la personería".** Asimismo, se produjeron las renuncias —además de la del vicepresidente Juan Carlos Rinaldi— del dirigente **Domingo Corigliano**, el tesorero **Jorge Altounian**, y los vocales **Alberto Moreyras y Alberto Rodríguez.**

Si bien el ministro Frúgoli indicó que no podía adelantar **"absolutamente ninguna palabra concreta"** sí informó que hasta la fecha **"la Inspección General de Justicia recibió dos presentaciones firmadas por socios del club Boca Juniors"** en las cuales solicitan que **"el organismo adopte diversas medidas".**

Una de las presentaciones está referida a la necesidad de resguardar el patrimonio de la institución ante el cierre de cuentas bancarias por parte del Banco Central. La segunda hace hincapié en que en la última asamblea la mayoría no permitió leer un despacho de la minoría, proceder que, manifiestan los denunciantes, transgrede normas reglamentarias del mismo club.

En el caso del pedido de resguardo patrimonial informó Frúgoli que se solicitarán informes al Banco Central mientras que en el segundo se trasladará la presentación a la Comisión Directiva de Boca par... guiente descargo.

Reunidos estos ... ción General de ... tomar una deter... próxima.

Las agrupacio... los pedidos a las ... Boca, Frente Un... Boca "La Causa" ... miento Boquens...

Uno de los repr... ría, el doctor Jo... mintió que lo que... vención de Boca ... de que se resguar... entidad ante lo q... ción irregular.

En cuanto a su ... **Domingo Corigli... como están las c... Los tiempos de p... para dar paso ... grandeza y la un... bargo, hay gente ... do así".**

Al requerírsele ... compra de Marad... no que **"no puedo ... te momento, ya q... do. Pero sí digo ... las ventajas para ... dona en forma d...**

Sin embargo, o... que tanto la renu... mo la de quiene... esa actitud, esta... basada en la im... con los pagos bi...

La FIFA Está Preocupada

SYDNEY, 7 (UPI).— El secretario de Prensa de la FIFA, **René Courte,** presente en esta ciudad junto a varios altos dirigentes del fútbol internacional, declaró ayer que **"en lo sucesivo, la entidad que representó se cuidará muy bien al elegir las sedes para sus torneos y tomará todos los recaudos necesarios para que no se registren dificultades de ninguna naturaleza, ni dentro ni fuera de los campos de juego".**

Los conceptos de Courte fueron vertidos en referencia inequívoca a los gravísimos incidentes acaecidos durante y después del encuentro que libraron el martes último Inglaterra y Argentina.

La escasa cantidad de agentes uniformados para prevenir cualquier tipo de desorden, así como la falta total de seguridad para jugadores y público que ofrece el campo donde se jugó el encuentro, ha movido a las autoridades de la FIFA a rever radicalmente su política con respecto a la organización de campeonatos, en especial los juveniles.

Courte recalcó ante los periodistas de diversos países que **"esperamos que hechos de franco tono delictivo como los suscitados el martes, no pueden de ninguna manera tener lugar en el marco de un certamen entre jóvenes.**

GOLEAR E HIN...

El Juvenil, Frente a Camerún en la Ul...

SYDNEY, 7 (UPI, ANSA y AP).— Cuando aún no se han acallado los ecos de los bochornosos sucesos acaecidos el lunes último en ocasión del encuentro entre Argentina e Inglaterra, la Selección Juvenil nacional saldrá mañana a las 6 (hora de nuestro país) a jugarse el último resto, la última chance de clasificación para la segunda fase del mundial enfrentando a su similar de Camerún.

Tras su derrota ante Australia y la igualdad ante el combinado británico, las posibilidades de clasificación de los nuestros son sumamente remotas, aunque matemáticamente existen.

Argentina cuenta con un solo punto sobre cuatro posibles, al igual que Camerún, contra tres conseguidos por ingleses y autralianos, que se enfrentarán a continuación del encuentro de nuestro Seleccionado. Si este último partido finaliza empatado, Argentina quedará definitivamente eliminada del torneo. Si hay un vencedor, y por supuesto si Argentina gana, todavía se podrá soñar y especular. Las variantes que se pueden dar son bastantes. Pero se debe destacar que el equipo dirigido por Saporiti debe ganar sí o sí, y además depende de terceros, tal su situación luego de las dos opacas actuaciones —en juego y resultado— en sus presentaciones iniciales.

Como el reglamento establece que en caso de igualdad en el puntaje se decide por diferencia de goles y luego por mayo... la situación de los albic... tida.

Tanto Inglaterra co... diferencia de goles qu... "más 2" y los locales "m... na posee "menos uno"... tiene "menos 2".

La mejor posibilidad ... que Inglaterra supere a ... menos por dos goles d... De esa manera, pasaría ... con los ingleses.

Las otras variantes s... tina, éstas: Si Australi... también vence por el ... Inglaterra por mejor dif... gana 2 a 1 y Argentin... Inglaterra. Si Australia ... 0, igualan en diferenci... tantos a favor, por lo ... sorteo. Unicamente si A... tina 2 a 0, la mayor can... nuestro Juvenil. Y, cl... Australia como Argent...

Para Camerún las po... las de Argentina, aunq...

ENRIQUE NAVARRA, HERIDO

Enrique Navarra, el recordado bicampeón mundial de billar a tres bandas, sufrió anoche un accidente al trastabillar en las escaleras de la Peña El Caballito, donde se disputaba el Campeonato Argentino de Cuadro 71/2. Navarra debió ser internado de urgencia con diagnóstico de traumatismo craneano. Sin embargo la lesión no tuvo la gravedad que en principio se creía, debido a lo espectacular de su caída, y luego de ser atendido en el hospital Argerich se trasladó a su domicilio.

Navarra abandonaba la Peña El Caballito, mientras Osvaldo Berardi y Nelson Esper jugaban la final del campeonato, cuando rodó por la escalera que conduce a la salida, golpeándose la cabeza contra los escalones. En un primer instante perdió el conocimiento, pero prontamente atendido reaccionó favorablemente.

Incluso en esos momentos hizo gala de su buen homor y cuando se le ofreció un vaso de agua, dijo en tono jovial: **"mejor traiganme uno de whisky".**

Debido al cariño que Enrique Navarra merece de todos los billaristas argentinos, los presentes se movilizaron rápidamente para trasladarlo al hospital Argerich, mientras se suspendía momentáneamente la partida de Berardi y Esper.

En el centro asistencial fue atendido por el doctor Enrique Nicolini, y luego de tomársele placas radiográfias se le autorizó trasladarse a su hogar.

Enrique Navarra cumple hoy 76 años y este percance en nada empañará las demostraciones de afecto que recibirá.

● ESPER, CAMPEON

Concluida la partida final, **Nelson Esper** se consagró campeón argentino al superar a **Berardi** por 300 - 289 carambolas en 21 entradas. Ambos billaristas representarán a nuestro país en el Campeonato Mundial que se disputará en el Sindicato del Seguro a partir del 3 de noviembre.

Emilio Yazbek venció a **Santiago Torino** por 300 - 184 y concluyó tercero, mientras que **Manuel Girves** superó a **Fernando Pugnali** por 300 - 165 y ocupó el cuarto lugar. En la partida restante **Alejandro Tcacivc** triunfó ante **Vicente Dimarco** por 300 - 257.

Enrique Navarra, hace años. Ayer, un gran susto.

INSPECCION

...s y la Justicia Investigará

...efectúe el consi-

...**mentos, la Inspec-**
...icia recién podrá
...ción en la semana

...que presentaron
...idades son Arriba
...Orden y Progreso,
...l y Oro y Resurgi-

...tantes de la mino-
...Caldas Villar des-
...usque es la inter-
...o que solo se trata
... patrimonio de la
...stiman una situa-

...uncia, el directivo
... sostuvo que **"así**
... es difícil seguir.
...ca han terminado
...s trabajos por la
... del club. Sin em-
... no lo ha entendi-

... opinión sobre la
...expresó Coriglia-
...esgar nada en es-
...s un tema delica-
...Boca tiene todas
...ler tener a Mara-
...tiva".
...versiones indican
...de Corigliano, co-
...acompañaron en
...ndamentalmente
... ibilidad de seguir
...males de un millón

de dólares, el segundo de los cuales deberá realizarse el 28 del presente mes.

En cuanto a la actitud o sanción que pueda tomar la Inspección General de Justicia bajo cuya responsabilidad está el funcionamiento de las Personas Jurídicas una de las posibles variantes es la de designar a un delegado no interventor para seguir de cerca la recomposición y la marcha institucional de Boca.

Por su parte, la agrupación La Bombonera refutó conceptos del renunciante vicepresidente **Juan Carlos Rinaldi** a esa entidad y lo acusa a su vez de proceder de **"manera inconsulta e individualista"**.

A Boca, además de esta crisis, se le sumarán otros problemas. Mañana la AFA habrá de determinar una suspensión sobre su cancha por los sucesos en ocasión del partido que disputó con Instituto donde fue herido un juez de línea. En lo económico se supo que el representante de jugadores **Guillermo Cóppola** tiene en su poder 20 documentos por valor de 200 mil millones de pesos viejos que corresponden a deudas con Pernía, Bordón, Santos, Coch y Veglio, entre otros futbolistas.

● **PEDIDO DE ARMANDO**

El ex presidente de Boca Juniors **Alberto J. Armando** solicitó al capitán de navío (RE) **Aldo Molinari** que **"mueva todas sus influencias"** para evitar la intervención del club. En opinión de Armando la intervención **"es lo peor que le puede pasar a Boca Juniors"**.

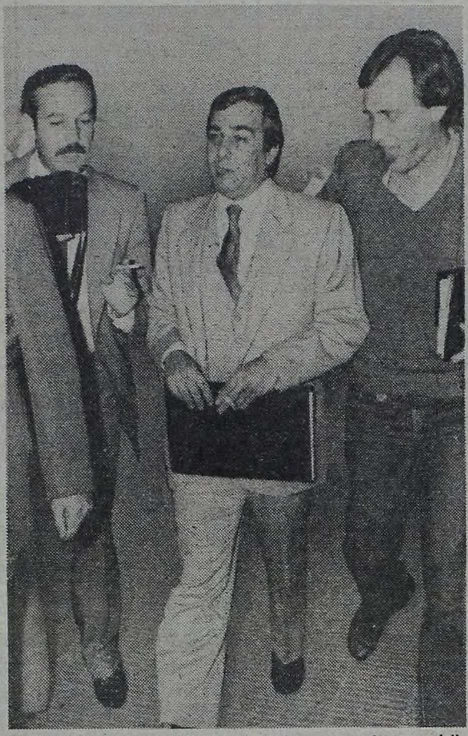

Corigliano se fue y dijo que "así no se podía seguir".

Olavarría Iría por la Mañana

El pedido de **Loma Negra**, que esta noche estudiará el Comité Ejecutivo de la AFA vino en colores. Porque el equipo de **Olavarría** pretende **adelantar la sexta fecha del campeonato Nacional**, para que el encuentro que debe librar con el poderoso **River** pueda ser televisado, en directo, para la **Capital Federal.**

La carta presentada **anoche**, en la **Asociación del Fútbol Argentino** pedía que se analizara la posibilidad de jugar el trascendente partido entre **Loma Negra y River** a las **10.30** de la mañana, para que de esta manera se pudiera televisar a distintos puntos del país, sin inferir en las recaudaciones de otros cotejos oficiales.

bel choque entre ambos equipos está programado en el Estadio de **Racing Club de Olavarría**, que es donde la entidad bonaerense viene fijando su condición de local.

Al ser notificado el **presidente "millonario"** sobre el particular, **Rafael Aragón Cabrera** expresó: **"River no tendría ningún inconveniente en cambiar el horario del partido con Loma Negra. Siempre y cuando le den participación en las ganancias que puede generar la televisación del encuentro en directo desde Olavarría"**. Según se pudo saber **River** pedirá **50 mil dólares** para jugar por la mañana.

Con estos elementos, los integrantes del **Comité Ejecutivo** estudiarán la posibilidad de adelantar unas horas el enfrentamiento entre **Loma Negra y River** para permitir la televisación a varios puntos del país. Experiencias anteriores pueden llegar a ser fundamentales en la decisión de este asunto.

Pero el organismo de la AFA no solo tratará el pedido olavarriense sino que además tiene otras cosas que resolver y que también conciernen al adelanto de la **sexta jornada de fútbol oficial.** En la referida reunión se tendrá que estudiar si **Guaraní Antonio Franco - Unión y Belgrano - Argentinos** pueden jugar sus respetivos partidos el **sábado por la tarde.**

Y como si el **Comité Ejecutivo de la AFA** tuviera poco trabajo para **esta noche, Atlético de Tucumán** también presentó una solicitud mediante la cual pide cotejar con **Estudiantes de La Plata el sábado en horario nocturno**, que es el que mejor dividendos puede dejarle.

● **MALESTAR**

Con la primera derrota sufrida por **River en el Nacional**, parecen haber aflorado algunos inconvenientes que vienen sucediéndose en la entidad desde que **Alfredo Di Stéfano** tomó la dirección técnica del equipo.

Por ejemplo, a nadie que esté relacionado a **River** escapa el descontento que despierta la actitud que asume el entrenador con aquellos jugadores que no son titulares o suplentes inmediatos. **Di Stéfano** los ignora totalmente y es muy factible que tenga problemas en puerta si no cambia ese trato al plantel, en general.

● **NUEVO CEPA**

Ante la renuncia de la comisión anterior, el **Centro de Periodistas Acreditados en la AFA** realizó una votación para decidir las nuevas autoridades que dirigirán el futuro del organismo. En este acto, casi por unanimidad, salió electo el **colega Américo Cabezas**, que será el **presidente del CEPA**, secundado por **José María "Yacaré" Báez. ¡Por fin el CEPA tiene autoridades!** Les deseamos la mayor de las suertes.

...ARSE A REZAR

...Una y Remota Posibilidad de Argentina

...tidad de tantos a favor
...es es harto comprome-

...stralia tienen superior
...gentina. Los primeros
..."ino", mientras Argenti-
...erando a Camerún que

...le asiste a Argentina es
...tralia y ganarles por lo
...erencia a los africanos.
... ronda siguiente junto

...umerosas. Para Argen-
...ana 1 a 0 y Argentina
... mo marcador, clasifica
...cia de gol. Si Australia
... a 0, también clasifica
...ce 2 a 1 y Argentina 2 a
... gol y en cantidad de
... la definición será por
...ralia gana 1 a 0 y Argen-
...ad de goles clasificará a
...está, también si tanto
...ganan por varios goles.
...lidades son parecidas a
...ambos rivales de maña-

na se enfrentan antes que Australia e Inglaterra y éstos jugarán con el resultado conocido.

Futbolísticamente hablando no es mucho lo que puede esperarse del equipo nacional. Podrá clasificar o no. Pero en cualquiera de los casos no borrará su imagen de conjunto frágil, inconexo y desordenado, alejado años luz del que nos diera el título de campeones mundiales en Tokio hace algo más de dos años.

Si deportivamente fracasamos hasta ahora, los graves desórdenes del martes no hicieron más que aumentar la pesadumbre general. Se sabe que los aficionados argentinos residentes aquí solo contestaron a la provocación de los ingleses, pero de todas maneras lo que se vivió fue tan terrible que pocas ganas quedan ya de festejar un triunfo futbolístico.

De todos modos, y como no está muerto quien pelea, Argentina saldrá al campo a echar el resto y jugarse a suerte y verdad. No les falta garra y espíritu de lucha a estos chicos; es más, creemos que eso es lo que sobra. Los problemas son eminentemente técnicos.

El probable equipo para mañana es el siguiente: Goicoechea; Clausen, Giovagnoli, Paredes y Gordillo; Burruchaga, Morressi y Mendoza; García, Cecchi y Urruti.

Resultado que nos Inquieta

SYDNEY, (AP, DPA, EFE).— Mañana, a las 4 de la madrugada, se enfrentarán, por el grupo "D", Australia e Inglaterra, líderes con tres puntos, del Torneo Juvenil. Partido éste que interesa sobremanera a los argentinos. Los australianos vienen de igualar en tres tantos con Camerún, en encuentro que siempre les fue desfavorable. No encontraron nunca la marca de la zona central. Por suerte, consiguieron sacar un punto de oro. De ganar —o también empatar— estarán en los octavos de finales.

● **INTERES**

Inglaterra, que logró un valioso punto frente a la selección Argentina sobre el final del partido, también con solamente un puntito, se "anotará" en la otra ronda.

Aquí ya se inició la venta de localidades y se espera para la hora del partido un lleno total. El público australiano concurrirá masivamente para alentar a los pibes que en la jornada inaugural dieron el batacazo al doblegar a los argentinos. Los que no podrán entrar serán los fanáticos ingleses que durante el desarrollo del cotejo frente a Argentina dieron un triste espectáculo, —se encontraban borrachos— al atacar a la hinchada rival.

MEDIDAS DE SEGURIDAD QUE VALDRAN POR DOS

SYDNEY, Australia, 7 (Especial para CRONICA).— El susto ya pasó, pero las medidas de seguridad se acrecentarán para las próximas jornadas. Al menos eso fue lo que se dio a conocer por medio del comunicado oficial, emitido por las autoridades organizadoras del Torneo Juvenil.

Y las primeras medidas se tomarán en el partido de mañana, en ocasión de medirse los conjuntos de Australia e Inglaterra. Ningún simpatizante inglés podrá ingresar al estadio.

Y es que todavía está muy fresco el triste espectáculo producido el domingo último en esta ciudad, y que arrojó un saldo de 40 heridos, afortunadamente ninguno de extrema gravedad, como se anunció en un principio. Es más, los pocos espectadores heridos que permanecían internados en los distintos medios asistenciales, ya fueron dados de alta.

Luego de acaecido el hecho bochornoso, que hizo temer por la prosecución del Campeonato Mundial, más precisamente en la realización de la siguiente jornada del grupo "D", donde participan Argentina, Inglaterra, Australia y Camerún, que se cumplirá mañana, los organizadores estudiaron qué tipos de medidas tomarían para evitar la reiteración de los incidentes, máxime teniendo en cuenta que Inglaterra se medirá frente al representativo local.

Y sobre el particular, Paul Barron, jefe de la división internacional de deportes de la empresa que auspicia el torneo, solicitó a la Federación Internacional del Fútbol Asociado disponer prohibir inmediatamente la entrada de los simpatizantes ingleses al resto de los partidos de la serie. Esta solicitud fue muy bien recibida por parte de las autoridades de la FIFA, siendo la solución para poder cumplir con los encuentros programados en el grupo "D".

LOS RESULTADOS SIGUEN SIENDO GRAN SORPRESA

SYDNEY, Australia, 7 (Especial para CRONICA).— Los equipos modestos parecen encaminarse a la eliminación de la mayoría de los favoritos de la clasificación para cuartos de final del Campeonato Mundial Juvenil de Fútbol de la FIFA en el que continuaron en la jornada de ayer las sorpresas.

Katar consiguió igualar 1-1 con Estados Unidos y tiene amplias posibilidades de pasar a los cuartos de final, junto a su compañero de serie, Uruguay, quien fue el primer clasificado.

Brasil por su parte superó en Melbourne a Italia por 1-0, pero aún no logró el pasaporte a la próxima ronda para lo que deberá aguardar el encuentro con Corea.

En el mismo grupo "B", Rumania le ganó por 1-0 a Corea del Sur. Por su parte México conservó sus posibilidades de clasificación al empatar con España en un encuentro de trámite recio en el que dos jugadores fueron expulsados y varios amonestados con tarjetas amarillas.

En tanto, Egipto superó por 2-1 a Alemania Federal y pasó a encabezar las posiciones con tres unidades en el grupo "C".

Rumania e Inglaterra son ahora los equipos europeos con mejores posibilidades de clasificación para los cuartos de final pues solo necesitan empatar sus partidos de la tercera ronda que se jugará mañana.

De los equipos sudamericanos, Uruguay fue el primero en asegurarse un lugar entre los ocho primeros. Brasil, por su parte, solo necesita empatar mañana en su encuentro frente a Corea del Sur para clasificarse.

Mientras que el actual campeón, Argentina, para seguir en el Campeonato tendrá que ganarle a Camerún y esperar lo que suceda entre Australia e Inglaterra.

AVISOS CLASIFICADOS

1 CASAS (Cpra. - Vta. - Alq. - Perm. - Transf.)

VENTAS

A INVERSIONISTA por remate casa barata centro Berazategui $90.000.000. 37 Nº 624. Berazategui.

ALEJANDRO KORN, 3 amb. 2 baños a/caliente, 82 m² amplio parque, óptimo estado $ 122 mill. Tel.: 0225-21182. C. Lorenzini.

ALMAGRO dueño casita 4 amb. Las Casas 4176 Av. La Plata 922-6384.

ALMAGRO: c. teléf. 3 amplios amb. lavadero c. patio jardín total $ 320 mill. 89-6694.

ALQUILO local instalado sin llave centro comercial R. Castillo 654-3987/4074.

APROVECHAR 2 casas juntas en terreno,8,66 x 50 mts. $ 120 mill. Independencia 2454 3 c. est. Merlo. N.O.R.

BERNAL dño. casa 2 plantas, 7 ambientes, garaje 2 baños parque telef. $ 350mill. tratar de 10 a 18 hs. Tel: 252-6893

BOULOGNE casita impecable 8,66x20 gas nat. agua cte. Ver domingo únic. Bacacay 850. Boulogne $120 mill.

BOULOGNE: "Barrio Parque" casa frente 3 amb. dependencias, patio, jardín 150 mill. Malabia 3125 y Asambleas.

BUSCO casa antigua cualquier estado p/escuela integral de arte teatro 83-8302 t/los días medio día.

CASA LAFERRERE 3 amb. jardín entrada de coche fondo libre apto PAMI Tratar Chilavert 1735. V. Celina.

CASA MATERIAL 3 ambientes lote 10x23 a una cuadra pavimento en Moreno. Tel. 47-6868

CASA QUINTA 4 hab. Glew 10 cuad. est. 1200 m2 Parquetizada Quincho Pileta dueño. Tel: 67-3110/69-1402

CASA QUINTA Ezeiza Barrio Internacional 1000 m2 pileta 10 x 5 quincho garaje c/muebles dueño $350 mill. Tel. 773-1875.

CASA ciudad Sgo. del Estero $ 70 mill. o perm. en Gran Bs. As. x algo similar Sarmiento 1541 Lanús Este

CASA en Banfield 4 amb. garage jard. patio, terr. 2 galp. Tel.: 247-3422.

CASA en Florencio Varela 3 amb. fondo 11 de frente por 40 de fondo, con frutales. Consultar. Manzoni 75. Piso: 3º. "C". Cap.

CASA Ituzaingo barrio "Las naciones" prefabricada urgte. 3 hab. baño luz agua inst. Ecuador 1361 Ituzaingo

CASA quinta en Pilar 2 chalets arbolado. Sobre dos rutas y calles. Luz-S. Gas. - Facilidades. Dueño 45-1973.

CASA 4 ambientes, cocina y baño Inst. Parque Pileta y Parrilla $ 210 mill. Arribeños 3565. S.Justo

CASA 7 amb. luminosos. tel. Apta vivienda y local ó 2 familias. Acevedo 869. Tel.: 772-8666 ó 58-7106. Se aceptan valores.

CASA 2 habitaciones, cocina calle Mercedes y Ensenada Mariano Acosta Ptdo. Merlo $ 30 mill. ver sáb. y dgo.

CASA a estrenar c/loc. o pto. dpto. en Capital. Tel. 32-2105.

CASA 3 amb. en Morón a nueva visitar sábado y domingo. Río Cuarto 171 entre Arana y Carapachay. Alt. Cte. Pirrestegui 3200 col. 236 de Morón.

CASA calle Gorostiaga Palermo. 12,50 de frente por 40 de fondo a 50 mts. Av. Libertador Gral. San Martín. Tel. 361-2268 o 772-5293. Sr. José.

CASA c/local terreno 10 x 30 Ruta 3 Km. 29.500 a 4 cdras ½ Ruta 6 Catán. Escucho oferta de inmob. 361-7091.

CASA galpón con tel. lote 8,66 por 40. Zona E2 Gran oportunidad Tel. 28-2505 de 9 a 21 hs.

CASTELAR chalet 3 hab. baño lavadero depósito quincho parrilla pileta y Tel. Gaona 8066 621-1059.

CASTELAR cruce 3 amb. 20 mts. de asfalto $ 65 mill. con facilidades. Tel. 624-6549.

CASTELAR: Merlo 470 cochera, amplio L/comedor 4 dormitorios 2 baños c/comedor parque 340 mill. dño.

CENTRO SUR San José y San Juan 6 amb. ptio. tel. total 230 mill. 641-4030 3 651-1820.

CIUDADELA Norte casa 5 amb. c/terr. 500 m2 c/fac. Total $145 mill. 652-4688.

CIUDADELA Norte: 4 ambientes, despensa y flamberia c/garaje. Tel. 657-4162.

COLEGIALES: dño. vde. casa o permuto por más chica 5 ambientes, 2 baños, terraza. Zapiola 383, Cap.

CORDOBA/LA CALERA (centro) 10 km. Cap. Chalet 200 m2. 2 plantas terreno 856 m2. luz agua s/pavimento $ 165 mill. Tel.: 642-6245 de 8 a 13 hs.

DUEÑO vende 2 casas tel. terraza parrilla 3 amb. cada una Calderon 2701 tel: 566-7798

DUEÑO casa 6 hab. Nazca 4714 esqui. Avda. Mosconi. tomo menor valor tel: 572-0480

DUEÑO vende propiedad 22 hab. 4 baños 51x9,50 mts. Colegiales. 1 cuadra estación o alquiler. Te. 552-6667.

DUEÑO casa 2 dorm. cocina, baño, local garaje Av. Gaona 4002 Haedo Norte

DUEÑO vende casa y dpto. al fondo $26 mill. Agustín Alvarez 4490. V. Martelli. Tel. 761-1969.

DUEÑO casa y depto. al fondo c/telef. total $ 260 mill. o dpto. solo. Agustín Alvarez 4490. Villa Martelli. Tel.: 761-1969.

DUEÑO chalet 2 dorm. oferta $ 190 mill. ubic. centro S.Miguel 667-1931. Paunero.1748. S.Miguel

DUEÑO. CHALET c. teléf. en Ituzaingó 821-3657.

DUEÑO. VDE. planta alta casa ant. 6 habit. balcón terraza y tel. barato. T.E. 28-4343 Constitución.

DUEÑO. VDO. casa $ 60 mill. Junín 4273. Sr. Castro. José C.Paz

DUEÑO. casa c/local 4 amb. jardín y terraza z/Merlo $ 150 mill. 25 de Mayo 3924 Merlo

DUEÑO. casa para tres familias independientes con teléfono, garaje gas natural y cómodas dependencias 755-6803.

FLORES: 8,66 por 39,4 4 ambientes 2 patios y negocio inversión al lado próximo Subte E. Varela 970 611-2391.

GUERNICA regia casa 4 hab. c/loc. garaj. terr. 10 por 20 m. oport. $ 150 mill. b.ubicado. Santa Elena y Ruta 210. 40-9355.

HURLINGHAM vendo casa de 120m $140 mill. Facilidades. Rollan 1441. Hurlingham.j

I. CASANOVA casa 3 amb. depósito terreno apta PAMI total $ 70 mill. dño. Tel. 620-1509.

JOSE MARMOL dño. chalet 3 amb. cochera parque parrilla tel. aire acond. gas natural. T.E. 292-6470.

J. L. SUAREZ chalet ideal quinta c/tel. 900 m2 pque. arbolado pto. o vdo. zona San Isidro o Acassuso $ 700 mill. Tel. 768-6941.

LA REJA: casita 2 amb. 7 cuad. lado sur Suipacha y Rubén Darío. Casa La Margarita 99-9676.

LA SALADA casa modesta de ladrillos 3 amb. agua corr/luz part. a part/t $60 mill. Muriondo 1119 "1". Urg.

LAFERRERE casita 3 ambientes. gas. terraza lav. cubierto. Tel. 47-1411

LANUS E: Donovan 638, 4 amb. y terreno amplio, $ 60 mill. y facilidades. Tel.: 392-0701.

LANUS OESTE antigua habitable para inversores desocupada 10 por 50 Tel. gas salón al frente 2 dorm. corredor baño y cocina. Tel. 601-9597.

LANUS 5 cuadras ets. 3 dorm. gas, teléf. 120 mill. ó 2 créditos PAMI. Tel.: 241-3248.

LIQUIDO prefabricada 350 mts. 2 Quintana 3935.R. de Escalada

LOMAS DE ZAMORA casa con fondo y frutales. 612-7489.

LOS POLVORINES: Rgia. Casa, 2 dorm., comed., cocina, bño., lavadero, parrilla, garaje, gas. 130 Mill. 660-0974.

LOS POLVORINES regia casas 2 dorm. Galería Pza. Serv. garaje Parrilla $ 130 mill. Antuña. 660-0974.

L. DEL MIRADOR 3 amb. garaje, 2 coches esc. grande gal. fondo 10 x 20 190 mill. 69-2796 - 392-8296.

MENDOZA casa en Santa Rosa vendo $ 30 mill. ó permuto por terreno coche o pick-up en Bs. As. Tel: 765-3550

MERLO casa 3 amb. garage galería cubierta fondo árboles frutales 25 de Mayo 2479 Merlo

MORENO: casa 3 amb. liquido p. viaje $ 68 mill. y ctas. urgente. 87-2672.

OLIVOS dño. vde. casa 2 dorm. living, bño. cocina, terraza, c/local. Urg. Carlos Villate Nº 2599. Barrio Roche.

OLIVOS casa dueño 2 dormitorios cocina comedor 140 mts. cubierto. $ 450 mill. Bouchard 3699 Olivos.

PADUA 6 cdas. est. zona resid. casa nueva 3 amb. cochera. Lote 10x45 Pav. Gas Tratar en San Juan 1023. Domingo de 15 a 18 hs.

PALERMO amplia casa 20 habit. 10 baños, 8,66 por 42. Todo destino. 900 mill. Tratar 71-1815.

PREFABRICADA en muy buen estado. Parada V. Angela ruta 202 Moreno colec. 203 Casa Jorge.

PROPIEDAD 8,66 x 32m. 5 hab. 2 salas 2 baños galpón f.m. tel. p. ofic. p. empr. T. $ 450 mill. o alquilo 10 mill. 982-7092.

QUILMES casa tel. 2 dorm. porch living, com. coc. lavadero y 5 galpones depósito. San Juan 2317. Tel: 250-1949

RAMOS MEJIA: chalet 3 amb. telef. termotanque jardín entrada independiente. $ 20 mill y fac. tel: 567-0193

REGIA CASA Zona C "2" La Paternal. Magariños Cervantes 1551, terreno 10 por 58 tratar Tel. 743-5488.

SAN ANDRES golf casa 3 amb. c. tel. garaje o permuto por casa 2 amb. Cap. 768-7395.

SAN JUSTO Mármol 4100 casa 3 amb. e. auto patio, tel. cont. $ 140 mill. 651-9091.

SAN LUIS- MERLO casa en construcción vende o permuta. Rauch 2235. Caseros tel: 750-7299

SAN VICENTE 2 cdras. est. casa de material 2 amb. y depend. 25 mill y cuot/ Paso y Ugarte s/Vicente

STGO. DEL ESTERO Forres oport. casa c. loc. s. ruta id. taller o gomería. T. Tomas Valle 676, R3, K30 G. Catán.

S. MIGUEL res. 5 amb. dpto. serv. indep. garaje quincho Av. Mitre y Gaspar Campos, Tel. 612-8600 9 a 16 hs.

TORTUGUITAS chalet de 120m a terminar pileta terreno 1900 m2 ruta 8 km. 40. 47-7502.

VDO. o transfiero casa en S. M. de Tucumán por otra en Cap. Fed. 613-4596.

VENDO o pto. casa en Tigre s/río Luján 15 minutos estación Fluvial. 749-2674.

VENDO casa esquina, 2 dormitorios, cocina, comedor, baño, garaje y galpón. $ 100 millones. Calle 853, Nº 1200. Solano, Quilmes O.

VILLA BALLESTER, San Martín 774. Vdo. casa 3 dor., com. diario., lav., fondo, galpón, cochera, teléf., acepto depto. parte de pago. Tel.: 768-6103.

VILLA BOSCH casa 2 dor. coc. bañ. living. garaje terraza. fondo c/jardín. vendo urgente. Tel: 751-3141. 17 de Agosto 243. V.Bosch

2 CASAS apto PAMI 3 c. est. Merlo N. $ 120 mill. Independencia 2454. Sr. Pedro.

ALQUILERES

ALQ. casita bien ubicada $ 700.000 ó vdo. con facilid. Carabelas 840 Avell. TE 204-9919 o pto.

BARRACAS: Alquilo casa 10 hab. C/ telef. para pensión C/ clientela asegurada. Salón 358 28-2505.

BUSCO alquilar a dño. casa o depto. t/casa 3 amb. 812-5193 de 17 a 23 hs.

BUSCO alquiler casa para 2 personas Tel: 566-4412.

CASTELAR: 3 amplios amb. colec. 269 Pedro Echagüe y Ombú 552-6971.

DESEO alquilar casa antigua, bajo alquiler, Sra. con tres hijos. 23-6388.

PERMUTAS

CASA Atlántica Uruguay 3 amb. c/tel. por auto portante Tel. 87-9100.

PCIA. MISIONES, Posadas: Casa prefabricada, luz, agua, baño inst., x casa igual condición en Gran Bs. As. o Cap. Humberto 1º 3346, Dpto. 2, Cap.

PERMUTO casa 3 amb. de 365 m2. terreno en San Antonio de Padua 7 cuadras de la estación por otra igual menos terreno Tel: 37-1946.

2 DEPARTAMENTOS (Cpra. - Vta. - Alq. - Perm. - Transf.)

VENTAS

ALQUILO dpto 3 amb. y dependencia c. tel. Córdoba 4950 1º piso a la calle Tel: 89-2375.

BARRACAS 2½ amb. C/telef. apto Pami 150 Mill. 21-0746.

BARRIO Gral. San Martín Mon. 12 1º "C" hermoso depto. 3 amb. baño, cocina. C/lavadero, balcón y teléf. Tel.: 51-8068 y 572-9527.

BUSCO alquilar depto 2 amb. Tel. lav. z/centro o barrio N. dño direc. pago hasta $ 1.200.000 por mes 28-7019.

BUSCO alq. depto. 1 amb. amoblado o sin amob. zona San Telmo trat. TE: 361-9817 Sr. Humberto

B. NORTE depto. 2 amb. c. teléf. coc. totalmente amoblado $ 1.000.000. 35-1012.

CABALLITO 3 ampl. amb. dep. coc. gde. balcón a estrenar pos. ln. $ 50 mill. 2 ref. z. fijos y 180 cuotas. $ 3,5 mill. Ajust. 855-6866.

CENTRO: 2 amb. luminosos grandes C/telef. Independencia 1147 2do. p. 2do. cuerpo escalera Cap.

CIUDADELA: oportunidad $ 60 mill. dpto. 3 amb. Barrio Ejército de los Andes Nudo 1 Torre C 4º Piso Dto. A Barragán y Militares.

DE Dueño a dueño depto. 2 amb. vendo baño cocina lav. y tel. 26-6289 de 10 a 18 hs.

DEPTO 3 amb. c. dep. c. sin TE. Rincón. 137. 5º 23 Cap.

DEPTO. amueblado con tel. 23-8270

DUEÑO vende depto. Nº 6 tipo casita 2 hab. grandes. 1 chica. Con tel.. A. Cabrera 3049º A 100 mts. Córdoba al 3000. Tel.: 361-2485.

DÑO alquila depto. 2 ½ amb. c. telef. $ 1.500.000 Corrientes 2555 1º piso Dpto. 3 2º cuerpo Ver 14 a 18 hs.

FLORES dueño 4 amb., externo, 2 baños y patio, lavadero. Caracas 292. PB. "A" Cap.

FLORESTA Dpto. tipo casa 3 amb. C/terraza, 140 Mill. C/facilidades. 67-6036.

FLORESTA frente pque. Avellaneda decorado 3 amb. dueño 1ª oferta. 87-6216 y 67-1057.

FLORESTA s/piso 2 amb. c/balcón lav. tza. propia sin expensa s/av. Directorio 4600 1ª oferta. 67-6216.

FLORESTA: urgente depto. t/casa 2 amb. luminoso $ 60 mill. contado y $ 60 mill. 120 meses total $ 120 mill. 67-6128.

PALERMO dño alq. 3 amb. contrafrte. 3er piso 12 Cervino 3958. Cap. TE. 551-3745 ver encargado 15 a 19.

PALERMO: Depto. 3 amb., amplio calle, cocina grande, lavadero muy luminoso. T. $ 195 mill. c/fac. Tel.: 393-1958.

SRA busca 2-3 amb. para alquilar 2 personas Capital, paga bien. 658-4919.

VDO. dpto. 3 amb. c/telef. Potosí 4200 - 38-2513.

VENDO dpto. a estrenar 2 amb., con patio. Cangallo al 2200 $ 90 mill. y facilidades. Tel: 631-4433.

V. BALLESTER dpto. 2 dorm. baño coc. cdor. terraza 1º p. refac. a nvo. fc. gas nat. s/exp. T.E. 766-5051.

ALQUILERES

ALQUILO dpto. c/telef. en Villa Lugano 92-8855.

ALQUILO Dpto. de 1 amb. s/cocina $ 700.000 mensual. Av. San Martín y J. B. Justo 3977 Capital.

ALQ. depto. 2 amb. Tacuarí 866 al fte. Tel: 23-4640. Mart. a domingo.

ALQ. dpto. 2 amb. apto prof. jardín. Hidalgo 555, dpto. 4 Cap. Tel: 921-5941.

BARRIO NORTE: Arenales 2552 1º D. Cap. 3 amb. Tel: 825-9755.

CONSTITUCION: 1 amb. luminoso, con telef. Salta t San Juan, T.E. 802-2134, de 8 a 15 hs.

MAR DEL PLATA: Alquile por temporada, reserve con tiempo, evite problemas. Santa Fe 2161, Tel. 20500, M. del Plata.

ONCE: 2 amb. $ 1.000.000. Rivadavia 3580 14º B. Consultar portería.

UGTE. tomo a dueño casa o dpto. en alquiler p/refaccionar exc. gtía. 27-7248 941-1308.

3 TERRENOS Y LOTEOS (Cpra. - Vta. - Perm. - Transf.)

VENTAS

AV. DEL TRABAJO 4700 2 cdra. Hubac 4752. Terreno 10x44 120 mill. Tratar Av. del Trabajo 2082.

BARRIO Alto de Merlo 3 cuadras mejorado y parada colectivo 10 mill. 552-6803 15/21 Hs.

BELLA VISTA terreno 10x20 acepto coche parte de pago TE: 824-5553

BERAZATEGUI Gutiérrez terreno km. 32 calle 459 e/408 y 409 10 x 30 $ 20 mill. z. residencial. 201-0456.

BOULOGNE terreno 7y 15 mts. Luz mercurio, gas nat. agua cte. $ 60 mill. Bacacay 850. Domingo. Unic.

BRANDSEN: dño. Vdo. lote 200 m2 sobre asfalto luz cerca estación. Regalo 6 mill. 241-3248.

BUENA inversión 2 lotes. City Bell. 855 m2 3 cdas. est. Chascomús Barrio Comi-Pini. Luz/agua/asf. 26-3512.

CASTELAR dño. terreno cerca estación sobre asfalto. 601-7853.

CASTELAR cruce Gaona 35x10 vdo. ó pto. por taxi auto ó Pick Up TE: 59-0442

COMPRO lotes J. C. Paz. Hurlingham. San Miguel. Pago rápido. Ricchieri 1415. Hurlingham. 665-3444.

COMPRO lotes M.d.Plata. Parque Las Alamedas. Batan. Tel. 64-2259.

CORREDOR de materiales comp. 4 lotes un parabólico de 300 mts. y oficinas J. C. Paz 755-6803. Dño. Vde.

DUEÑO vende terrenos en cuotas bien ubicados Banfield O.Carabelas 840 Avellaneda. Tel: 204-9919

DUEÑO Paso del Rey lote 15x37 sobre asfalto luz liquido buen precio tratar de 18 a 21 hs. Tel.: 826-4561.

DUEÑO vende lote cerca de Mar del Tuyu y otro en Las Toninas muy barato Tel. 657-4162.

DÑO LOTES Chapadmalal 2.100 m2 $ 12 mill c/u. Santa Fe 2958 2º E, Capital.

DÑO VDE. terreno con premoldeada coc. baño Mat. instal. Motobombeador. Dean Funes 96. Tris. Suarez

DÑO. R. Mejía lote 6,40x10,26 y construcción 11 de Septiembre 826 total $ 60 mill. 45-8823.

DÑO. San Vicente 2 terrenos 10x44 m c/u 3 cdas. est. escriturados escucho oferta al 613-7003.

DÑO. terreno Castelar Galicia 1233 3 cuad. Rivadavia $ 120 mill. sobre asfalto José León Suárez 5459 Dto. E. Capital.

ESCOBAR terreno 20x60 3 cdras Panamericana $ 10 mill Lopez de Vega Cap.

ESTELAR terreno Galicia 1233 $90 mill. 601-7853.

EZEIZA 4 cdras. est. 2 terrenos 10x40 luz, gas, agua 20 mts. asfalto $ 30 mill. Tel.: 244-9000. De 10 a 17 hs.

EZEIZA oportunidad. Dos terrenos 10 x 40, 4 cuadras estación. Luz, gas, agua. 30 millones. Tel. 244-9000 (10 a 17 hs.).

FCIO. VARELA: terreno 10x36 alambr. a 1 cuadra Av. Hudson 10 mill. ctdo. y facilidades c/escrit. Olden 1342 Avellaneda.

FLORENCIO VARELA buena ubic. 320 m2 20m pavimento luz 30 ctas. $ 800.000 c/facilid. Sto Domingo 2304.

FRANCISCO ALVAREZ lote 10x45 m a tres cuadras de ruta y ferrocarril luz $ 14 mill. con fac. dueño vende TE. 825-1732

GARIN terreno 12x30 casa Anahí pozo agua $ 15 mill. fac. Libertad 1376 Martínez Domingo 10 a 14 hs.

GONZALEZ CATAN terreno 20x60 $ 6 mill. y fac. urg. tratar Pergamino 652 Avellaneda Sr. Bogado

GONZALEZ CATAN prefabricadas y lote anticipo $ 4.570.000 y $ 670.000 por mes. Otra anticipo $ 7.070.000 por mes. Oportunidad. Ver Ruta 3 Km. 34.700 Sr. Arias. Tel: 651-7349.

GRAND BOURG: lote 5 mill. y cuotas escucho oferta contado telef. 785-5151.

HURLINGHAM: Barrio Luna. Dueño vende terreno a 2 cuadras. Av. Pedro Díaz. Pavimentada tratar. Srta. Rosas de lunes a viernes. Te: 22-0579.

ISIDRO CASANOVA sobre Av. Cristianía 10 x 29 Mts. 100 mill. Tel: 49-1147

LAFERRERE Terreno con casa premoldeada. Ruta 3 km 25 tratar Humberto 1º 783. Cap.

LIBERTAD: terreno 10x22 c. habitación 4x4 material agua, luz, $ 25 mill. contado 762-2083.

LIQUIDO urg. terreno 10x30 con casa semiterm. Doy facil. o permuto. Labrador 1087. J. C. Paz.

LIQUIDO lote en Moreno 10x31 a 6 cuadras de est. Tel. 47-1411

LONGCHAMPS lotes A-particular sin anticipo cuotas desde $ 250.000 4 c. Av. Pavon 624-5188

LONGCHAMPS terreno 10 x 27,50 contado urgente Gutemberg 1539. Avellaneda.

LONGCHAMPS 2 lotes 10x30 c/v luz eléct. escuela colect. contado 16 mill. o facilidades. Tel.: 297-2377.

LONGCHAMPS lotes a part. a/anticipo cuotas desde $ 250.000., 4 cdras. de Av. Pavón. Tel.: 624-5188.

LONGCHAMPS lote 10 x 30 $ 4 mill. anticipo y facilid. TE. 297-2377.

LOTE C.Paz (CBA) 581 mts. 2 AC60 Edif. o Permuto 942-7454. Hab. 23 Srta. Chela

LOTE en Castelar 4 cds. Av. Transf. ó Pto. y Gordini M 68 ú otros.

LOTE en Country Venado Segundo Ezeiza oportunidad 27-8278.

LOTE en Ezeiza buena ubicación p/fin de semana. Tel: 68-1567

LOTE en Máximo Paz 20 fte. x 33 fdo $ 20 mill. urgente. Tratar Mentruyt 1048. Banfield.

LOTE Pta. Mogotes 30 x 10 mts. Cno. Gral. Belgrano 3724 V.Dominico. Tel: 207-7523

LOTE 10 x 25 regia esquina 1 cda. ruta 25 Pilar. Escucho ofertas Te. 91-1151.

LOTE 10 x 20 con casa completa a terminar vendo baratísimo tratar Ayacucho 3192 Villa Parque (Caseros).

LOTE en Padua. Vdo. part. 825-1282.

LOTE ideal vivienda o negocio c/pavimento y colect. $ 15 mill. Los Incas 2347/07 628-3592 Castelar.

LOTE Sta. Clara centro esquina dño. vde. pta. 651-1667 97-6361.

LOTE 12x27 Pque. Americano Guerrica $ 7 mill. Tratar dgo. 4, lote 3 manzana 64 9/12 hs.

LOTE 10x25 regia esquina Villa Rosa Pilar escucho oferta TE. 91-1151.

LOTES oro verde Gonzalez Catán y Balneario Reta c/facilid. Tel: 612-7437

LOTES Gutiérrez 4 cds. est. 10x35 mts. $ 5 mill. y facilid. Tel.: 248-7222. Taborda 4133. Rem. de Escalada.

LOTES 3 agua corriente a 20 cds. Gral Paz zona sur $ 290.000 p/mes TE. 23-4412.

LOTE en Moreno 2681 m2. a 3 cdras. Av. Gaona y 3 de Ruta Nº 25 (Pilar) luz agua excelente arboleda. 773-7411.

LOTE z/Moreno o perm. por mod. 76 en adel. 2 cocinas, 3 pzas. Tel. 653-1153.

LUJAN terreno 5 cuad. basílica vdo o pto. por coche 631-3804.

L. GUILLON 10x38 mts. s/asf. calle Madariaga t. $ 25 mill. c/fac. TE: 97-7505

MAR DEL PLATA dño. vde. bosque Peralta Ramos lote esquina 750 m2 s/asf. luz merc. z/chalets 87-2954.

MAR DEL PLATA lote 620 m s/avenida 39 ideal p/construir locales o dptos. $95 mill. Tomo coche. 751-7390.

MAR DEL PLATA vdo urgente 6 lotes juntos 3000 mts. 3 km. el faro 4 cuadras camino Miramar $ 25 mill c.u cerca hotel El Castillo y balneario Mar Azul Tel: 49-8737.

MAR DEL PLATA lotes en Sierra de los Padres por Art. limpieza y perfumería coche ó terr. TE: 624-1838

MAR DEL PLATA. "El Marquesado" part. 2 lotes 650 mts. c/u 4 cds. playa esc. ofertas de 10 a 18 247-9098.

MAR DEL YUTU Lote fte. al mar 4 cuad. Municp. acepto Pick-up. 247-5643.

MARCOS PAZ terreno 8 cdras. estac. T. $ 15 mill. con fac. Rondeau 1181 R. Mejía. Ver todos los días.

MARCOS PAZ: dño. 4 lotes juntos o separados doy facilidades 641-8910.

MAXIMO PAZ urg. lote. 20 frente 33 de fondo $ 20.000.000 Mentruyt 1048 Banfield

MIRAMAR terreno bien ubic. 450 m2 escrit. s/deudas $ 10 mill. ó Pto. por auto. Tel: 87-6733

MIRAMAR terreno, vendo o permuto por vehículo. Tel.: 572-7238.

MORENO 2 lotes bien ubicados con facilidades Tel: 35-4789.

MORENO: lote 10x30 $ 5.000.000 y facilidades 87-2672.

MORENO. Dueño terreno a 2 cuadr. de Gaona esquina Te: 28-9886.

NECOCHEA "Villa Marítima" 300 m2 sobre avenida a 100 mts. de playa $ 2 mill. y 4 cuotas oportunidad dueño vende Tel: 982-5954

NECOCHEA V. Marítima 300 m2 s/Av. Costanera a 100m playa $2 mill. y 4 cuotas oportunidad. 982-5954.

OPORTUNIDAD terreno con edificación 40 mts. cubiertos en Morón $ 60 mill. part. al contado y part. en plazo. Tel. 628-2625.

PERMUTO terrenos en Río Cuarto por valores. French 272 Avellaneda.

PILAR terreno 60 mts. Panamericana 1300 m2 cerca parque industrial $ 26 mill. con facilidad atiendo. Dgo. Fernández 1553. Cap.

PIRIAPOLIS, Punta Colorada varios solares las mejores Ubicaciones. Tel.: 567-3359. César Díaz 4320 Sr. Simón.

P. LELOIR lote 600 mts urgente. 46-1299.

QUINTA 1000 m2 ruta 2 km 42 fin de semana o veraneo $ 3,5 mill. y cuotas de $ 280.000 Tel. 362-5756 Sr. Santiago.

RAFAEL Calzada, dueño vde. lote, luz, gas, pavimentos teléfono. etc. 660-1763.

RANELAGH lotes 4-7 cds. 90 ctas. $ 1,2 mill. aumentos fijos agua cte. últimos dño TE: 32-2269

RODRIGUEZ frente estación "La Fraternidad" Av. Rivadavia y camino a Luján regio lote en mensualidades TE: 26-3060

RODRIGUEZ lote 10x20 liquido $ 5 mill. Velez Sarsfield y Chacabuco TE: 87-2672

RUTA 3 KM 31 a una cuadra lote 10x30 $ 25.000.000 o pto. por vehículo mayor o menor valor. Tel.: 68-9459.

RUTA 3 KM 38 Vendo o permuto 22 h. zona ind. fuerza motriz gas nat. 567-5247.

RUTA 2 KM 38. Peugeot 2 lotes 300 m2 todo en cuotas. Alonso 418 y 457. Juan M. Gutiérrez. Berazategui.

RUTA 3 Km 38. Vendo o permuto. 22 hectáreas zona industrial. Fuerza motriz. Gas Nat. Te: 567-5247.

RUTA 3 Km 31 a una cuadra lote 10x30 $ 25.000.000 o permuto por vehículo mayor o menor valor 68-9459.

RUTA 3 Km. 35 Barrio Los Alamos a una cuad. Autopista N/e vdo. lote 20 por 55 $ 20.000.000 o Tambo Puente.

RUTA 8 Km. 69 Partido Pilar 1 lote luz cerca country. Regalo 4,5 mill. 652-6029.

RUTA 8 km 58 2 lotes 600 m2 6,5 mill. Moreno 1590 San Martín.

SAN MIGUEL Calle José C. Paz entre Salerno y Fclo. Sánchez. Te: 311-6907.

SAN MIGUEL: lote 10x40 asfalto y colect. (Parque Trujuí) Oport. 25 mill. part. TE: 88-8206 TE: 30-7764

SAN VICENTE: dño. lote 14 x 47 frente estación asfalto luz, teléfono $ 10 mill. 241-4831.

SANTA CLARA del Mar 2 lotes 300 m2 c/u $ 16 mill c/u. Tel: 93-7970.

S. MIGUEL: (parque Trujuí) lote 10x40, colectivo asfalto, zona en crecimiento total $ 25 mill. 30-7764. 88-8206.

TEMPERLEY: lote 12 x 50 Barrio S. Gerónimo a 300 mts. avenidas o pto. por auto y/o vehículo 241-6925.

TERRENO Valle Alegre Córdoba 11 x 48 agua luz telefono $ 6 mill. Tel: 42-6237

TERRENO 11 x 31 Unquillo Córdoba luz agua cte. Imp. al día ¡regalo! $ 6 mill. Tel: 248-7555

TERRENO a 5 cuadras de Merlo 9x42 mts. base para 54m2 gas y agua corriente o permuto por otro similar en Padua. Itaquí 34.

TERRENO en Chajarí Pcia. Entre Ríos y pto. por coche $ 8 mill. valor aprox. Bucchazzo 1921 Don Torcuato

TERRENO en Chascomus de 207 m2 $ 10 mill. Gran oport. fac. TE: 204-3560 Dante

TERRENO en country club 520 mts. Bco. Prov. en Moreno Prov. de Bs. As. Panamá 914 PB B Cap. Tel. 86-0527.

TERRENO en La Reja 500 m2 3 cdras Rivadavia Asfaltado con luz ó pto. TE: 93-7652

TERRENO muy bueno $ 50 mill. urg. en Ituzaingo acepto oferta Granada 3526 Ituzaingo

TERRENO vendo dos lotes 10 cuadras de estación $ 10 mill. y facilidades. Tel. 624-6549.

TERRENO 10 x 80 mts. con una losa de 300 mts. Ruta 8 Km. 18 San Martín 755-6803.

UGTE. en Ezeiza. Buena ubicación para fin de semana. Tel. 68-1567.

URGENTE 3 lotes 500 m2 c/u Merlo Ferrari barrio Arco Iris. Luz/agua contado y facilidades. 393-2922.

URGENTE terreno de 20 x 20 con premoldeada frente a est. Bosques. $ 40 Mill. Tel. 244-3859.

URG. 2 lotes 750 m2 Belgrano y Zamudio Las Heras, Pcia. Bs. As. Lozano 939. 785-5055.

VDO. TERRENO en Ezeiza 3 cdas. ruta 205 400 m2. Trat. Blanes 226 dpto. 2 Cap. Sr. Arellano.

VDO. depto de 3 dorm. liv. comd. coc. lav. $ 6,5 mill. y fac. tratar en Plumerillo y Rivadavia Torre 10 3 piso B San Fernando.

3 TERRENOS Y LOTEOS (Cpra. - Vta. - Perm. - Transf.)

VENTAS

VENDO un lote con escritura part. de San Miguel. Tel: 665-5461

VENDO terreno part. V.Amelia ctdo. $ 6.000.000 hay facilidad Córdoba 577 Merlo

VENDO Urgente terreno 10x33 mts. en Barrio Grande Pcia. Bs. As. Contado 10 mill. 72-6972.

VENDO. 3 lotes Mar del Tuyú impuestos pagos. Acepto coche en pago tratar. Homero 1298. 1 p. pto 4 capital.

VILLA ELISA lote 10x20 mts. con 2 piezas de material luz, gas 5 c. est. $ 42 mill. TE: 240-0851

5 HECTAREAS Mercedes Zona Mercado de Hacienda TE: 022840-298

4 LOTES de 10x35 Ruta 3 km 66 escriturado y al día imp. $8 mill. Después de las 20 por carta 14 de Julio 460. Depto. 4 Monte Grande.

PERMUTAS

LONGHAMPS terreno b/ubicación luz, agua, colec/ por Renault 6 73-70 602-2943 Hugo

TERRENO en San Miguel por vehículo gasolero TE: 750-4189

4 PERMUTAS EN GENERAL

CAMION 47 Furgón Buen estado x auto Fiat 600. Vendo Traful 3609 Pompeya de Lnes. a Vnes.

DOS LOCALES: Uno c/entrepiso, z/Once, galería comercial, permuto por Dpto. 2 amb. en Cap. 821-9160.

DOS motores eléctricos de 1,5 HP por centrifuga chica. Viamonte 2447, Cap.

GRABADOR Sony mono Nuevo elect./pilas x 1 cubierta Nva. 560/13. 28-3328 18/24 Hs.

G. CATAN: terreno m/ b/ ubicado 300 m² x vehículo. Belén 520, Escobar. Sr. Romero.

PERMUTO calzados por coche o camioneta Venezuela 622 de 15 a 20 hs.

PERMUTO cama turca con colchón 2 plazas por ropero o placard o cocina a gas 47-5023.

PERMUTO Chevrolet '53 p/arreglo chapa y pintura para Peugeot 404 COMPLETO. Tel. 21-7256.

PERMUTO motor Trifásico 1 HP buen estado por uno de ¾ a 1 HP Monofásico Lafayette 1212 Avellaneda después de las 14 hs.

PERMUTO geografía Marín dicc. Sopena valor $ 8 mill. por TV color Beruti 2825.

RADIOGRABADOR y minigrabador usados por guillotina combinada en buen estado. Te. 254-1902.

RELOJ de bolsillo moderno, bueno. 300.000, y otro de pulsera nvo. 100.000, por reloj de cuello. Tel. 572-1387.

TERRENO Fsco. Alvarez 2 cdas. est. por Rastrojero Te. 361-0910.

VESTIDO fiesta largo soireé celeste Talle 48 y peluca corta mujer por tap. larg. cuerina. T. 50 28-3328.

1 PISO 150 m² x local. Tel. 361-8557 y 362-7794. Dueño.

6 SOCIOS Y AVISOS AL COMERCIO

BUSCO socio o socia con local amplio p/tintorería. Ver de 9 a 12 en Viamonte 2447, Cap.

BUSCO socio/a pizzería, bar, rest. a inaugurar. Acepto vehic. parte de pago. Vélez Sársfield 728, Cap.

BUSCO socio/a con $ 10 mill y vehículo para ampliación tintorería buena clientela y perpectivas. 769-0266.

BUSCO representante y ó promotor obras de arte. TE 923-2580.

DISPONGO propiedad en alquiler, ideal clínica geriátrica o policlínico, en zona Norte. T.E. 766-0355.

INSTITUTO de belleza busca socio/a o vta. 208-0514.

PERMUTO estereofónico Audinac 1041 con radio por moto Zanella o similar TE: 657-1930

SOCIOS taxis aporte $ 20 mill. retiro por mes $ 4 mill. choferes mecánicos chapistas pintores aceptamos unidades. Aquino 5051 V. Lugano. Tel: 601-0936.

SOCIO con local y pequeño capital para compostura de calzado y medidas. TE: 37-1222, 46-3344

7 NEGOCIOS E INDUSTRIAS (Cpra. - Vta. - Alq. - Perm. - Transf.)

VENTAS

BAR gran oport. trabaja muy bien. Díaz Vélez 5537 Cap. 17 a 20 hs.

CARNICERIA barrio Norte máq. nvas. $ 35 mill. total c/facilid. TE. 825-5002 900 gr. semanales.

DÑO. VDE. el mejor restaurant de Campana. Panamericana y Berutti. T.E. 701-6736.

FERIA Americana 10 a 19 hs. ropa nueva usada bijouteria sáb/dom. Ferman F.de Amador 1789 P. Alta Olivos TE:791-0767

FIAMBRERIA vendo o permuto Donato Alvarez 1931 Capital.

FIAMBRERIA y despacho de pan $ 35 mill. Avelino Díaz 2390 Cap.

FONDO comercio. Carnicería. Trabaja 800 kg. Lomas de Zamora. Tel. 244-9000. (10 a 17 hs.).

FRIGORIFICO super mercado vendo con propiedad y fondo de comercio. Laprida 1369 piso 1º Cap. de 14 a 17 hs.

FRUTERIA y verdulería excep. esquina trabaja por día 1.300.000 total 18.000.000 Alvarez Jonte 2602.

FRUTERIA verdulería T. $ 3.200.000. Vde. p/día 1.500.000 a comprobar. Doblas 564 Cap.

FRUTERIA y verdulería b/ubicación. Escucho oferta. Araujo 2416 V. Lugano Cap. 7 a 12,30 hs.

GOMERIA trabajando y kiosco. Muy bien ubicada s/Av. 200 m2 contado y facilidades a 8 años. Tomo valores. Pref. Taxi. Av. de Los Incas 5475 Cap.

HORNO pizzero 1 boca acero inoxidable Víctor Hugo 343 Dpto. A V.Luro

INSTITUTO de belleza busca socio/socia o vendo. 250-0514.

KIOSCO c/art. de limpieza plástico y librería con mercadería c/fac. Sanabria 2209 Cap.

KIOSCO y despensa Frente imp. Sanatorio $ 10 mill. ver de 8 a 18 hs. en 15 de Noviembre 1272 Cap. urg.

KIOSCO, art. de librería y juguetes etc. Villegas 5355 V. Dominico por no poder atender.

LOCAL para negocio Gral. Guemes llamar al 23-7660 o 89-5780.

NEGOCIO venta de comestibles y kiosco 8 paradas colectivos en la puerta Av. del Trabajo 2581 Capital.

PELUQUERIA masculina 4 sillones instalaciones completas Corrientes 4610 TE: 86-6522

PUESTO achuras, habilitado, carnicería, merc. ideal. Independencia 3870, Cap. T.E. 208-0492.

RESTAURANTE bar fondo de comercio vendo Triunvirato 2988 Cap. Alquiler $ 1,2 mill. contrato 4 años.

TALLER mecánico buena zona Capital totalmente equipado alineadora y balanceadora vdo. fondo de comercio y telef. tomo valores en parte pago 567-0193.

TALLER mecánico funcionando fuerza motriz tel. con o sin herramientas Rocha 1668 Alt. Montes de Oca 1250

TINTORERIA c/máq. y vivienda, 250 mill. Recibo valores al ctda. Yoli esqu. Luján, Paso del Rey.

TINTORERIA vendo V. Ballester trabaja bien máquina Hoffman además planchado confección bajo alquiler total $ 25 mill. 769-0266.

VDO. pto. o transfiero avícola habilitada c/25 años de prestigio, casa habitación, salón, negocio 5 galpones de recría 250p1949 San Juan 2317 Quilmes Oeste.

VENDO criadero completo de canarios voladoras jaulas de cría jaulas individuales e implementos en general. Lamadrid 680 Lomas de Zamora.

VENDO: Frutería y verdulería, buena ubicación, 4 mts. Est. San Martín. Doy facilidades. Moreno 40, T.E. 752-8561.

ALQUILERES

AZCUENAGA 706 dueño alquila locales entre piso y teléfono esquina Tel: 87-6860.

FIAMBRERIA y despensa Congreso trabaja 1,8 mill. por día contrato 5 años alquiler 1,2 mill. mes líquido urgente por enfermedad TE: 89-2014 981-1991

GALPON taller mecánico habilt/ 200 m con tel. deseo alquilar TE: 942-1800

VENDO o alquilo local 200 m2 hab. para supermercado Av. Márquez 879 San Isidro Tel: 743-9437.

TRANSFERENCIAS

ALMACEN-fiambrería. Donovan 598 esq. Bouchard, Lanús Este.

FBO. de comercio kiosko librería mercería regalos oport. func. Tel: 797-0098.

FRUTERIA verdulería por no poder atender trab/bien ft. carnicería Cotto Aristóbulo del Valle 1185 Cap.

MAR DEL PLATA: transfiero negocio de bicicletas y kartings. Belgrano 1633 P. 5 D, Cap.

TRANSFIERO frutería y verdulería B/Norte trabaja $ 1.500.000 diarios. 40-8062 Pacheco de Melo 2560 Local 9 y 11.

TRANSFIERO negocio de bar whiskería, café, parrilla. Esmeralda 454.

TRANSFIERO frutería verdulería sin llave en supermercado Yerbal 3844 Cap.

TRANSFIERO granja fiambrería artículos de limpieza por no poder atender, totalmente equipada Caaguazú 2555 Lanús Este.

VERDULERIA frutería y vta. art. envasados p/no poder atender, z/Floresta. 59-7025.

8 LOCALES COMERCIALES OFICINAS-DEPOSITOS (Cpra. - Vta. - Alq. - Perm. - Transf.)

VENTAS

AUSENTARME local 26 m². Bazar, electrodom. Centro Comercial 1.500 departam. Camino Real Morón y Panamericana, Boulogne, o permuto.

CARNICERIA p/no poder atender en funcionam. Trab. 500 kg. semana. Carlos Calvo 326, Dto. 1, R. Mejía.

DESPENSA y fiambr. equip. 3 heladeras, 2 bal. y stock de merc. Calle 52 Nº 2852, S. Martín. Tel. 755-4368.

DÑO. Alquila, esquina Garay y Urquiza 2 locales 1 grande ideal parrilla mercado TE: 88-9524

LOCAL con heladera comercial en mercado sobre Avda. Apto cualquier activ., actualm. granja. 922-5522.

LOCAL 5 mill. contado y cuotas de $ 620.000 x mes, urgente. Sr. Mesa. Tel. 46-7465.

LOCAL $ 200 mill. 100 al cont. 100 a pagar sin intereses. Libertad 262 8º 814 Cap. TE 35-1528.

ONCE Sarmiento Pasteur Ofic. o Taller 3º al frente c/telef. TE: 47-9669

PACHECO: puesto de carne en mercado vendo urg. Tel: 83-6526/771-7856 7 a 12,30 y 17,30 a 19,30

QUILMES local c/2 vvdas. terr. 8,66 y 47,20 ó pto. menor valor dif. a conv. Sarratea 84. Tel: 652-5688

VENDO puestos venta aves y huevos Zona Norte mercado Gral. Pacheco TE: 825-8862

PERMUTAS

PERMUTO almacén-fiambrería por taxi mod. '76 en adelante. Pedro Morán 5453, Cap. 50-0161.

TRANSFERENCIAS

KIOSKO galletitería, helados, urg. Arregui 5282, Cap.

MERCERIA instal., con mercadería, p/razones salud, urgente. $ 9 mill. y fac. Total: 15 mill. 642-9102, Versalles.

OPORTUNIDAD transfiero quioscojugueter. c/vvda. sobre import. avenida Lanús Oeste. Tel. 240-2333. 18 a 23 hs.

VENDO facilidades rotisería y fiambrería o maquinarias bajo alquiler Av. Córdoba 2999 Cap. 10,30/15 hs.

ALQUILERES

ALQUILO galpón 120m2 cub. f/motriz 32 c/f gral. Hornos 3644 Caseros con Tel.

ALQUILO entrepiso c. teléfono especial para compartir estudio profesional. 120 m2. Maipú 371.

ALQUILO. galpón Avellaneda Madariaga Superficie 300 m2 Zona industrial entrada para camiones consultar TE: 67-6624

ART. limpieza bien instalado por no poder atender $ 30 mill. con mercadería alquiler $ 1.400.000 hay facilidades Acoyte 1427 Capital.

BUSCO local con vivienda trato directo con dueño 771-7107.

BUSCO local en Avellaneda para carnicería TE: 252-7551

DEPOSITO 8x10 mts., $ 750.000, excepcional ubicación, frente General Motors. Av. San Martín y Guido Spano, V. Lynch. T.E. 752-1359.

INTERESADO directo busca oficina amueblada. 982-4539.

LOCAL para depósito zona Pelermo 89-9543.

LOCAL primer piso Juan B. Justo 5106. Tel. Luminoso, fuerza motriz, habilitado, taller confección ropa. $ 4 mill. Tel. 26-9736 y 824-2994.

OFREZCO compartir amplia oficina zona Palermo 773-3370 y 0792.

SALON alquilo 60 m2 Jean Jaures 710 Cap. Tratar en el mismo de Lunes a Viernes de 18 a 20 hs.

SE OFRECE alq. local y galpón Zona Barracas. 1,5 mill. c/u. 28-3328. 18/24 hs.

9 MUEBLES Y MAQUINARIAS P/NEG. E INDUSTRIA (Cpra. - Vta. - Perm. - Transf.)

VENTAS

AIRE sin aceite y aguja compresores 3/4 a 75 H.P. Tel.: 797-8393.

AIRE sin aceite y seco compresores ¾ a 75 HP Tel. 797-8393.

ALQ. ó vdo. máquinas para chapa y pintura. Equipo completo. Doctor Revíso 341 Caseros.

CHOPERA 2 canillas serpentina de estaño. 208-1305 llamar 21 hs.

COMBINADA La Ardilla Piedra, garlopa, mandril, sinfín y pedestal. Castro Barros 588. San Antonio de Padua Norte.

COMPRESOR 200 litros 2 HP monofásico Impala. Soldadora eléctrica 200 amperes completa. 32-2105.

CONTESTADOR telefónico control remoto, importado. Tel. 665-2154.

CONTRATISTA, albañilería, líquido, mezcladora, moledora, guinche, tablones, tirantes y herramientas. 204-2505.

CORTADORA, enmantecadora automática, pan de sándwiches; cortadora fiambre eléctrica, cuchillas enteras, seminuevas. Allende 4080.

CORTINA metálica c/puerta, 2,20 alt. x 2,55 ancho, x vidriera c/puerta, igual medida. 747-0518.

DIVISUMA y horno micro-ondas nuevo. Maipú 371.

DOS MOSTRADORES de roble tallado vitrina ideal para boutique joyería y 3 de madera pintados Gorriti 5110 Cap. TE. 71-6375.

EQUIPO cámara frigorífica y forzador 1½ HP Moldes para jamón y paleta y carro p/frigorífico. Quintana 3935. R. de Escalada.

ESCRITORIO metálico. Buen estado $150.000. Cortejarena 2938. Dto. 3. Cap.

ESTANTERIAS, todo tipo de envases de bebidas chicos y o grandes y accesorios. Mariano Acosta 794. Cap. Tel.: 611-9344.

FABRICADORA helados y heladera botellera Siam Catamarca 338. 97-4892.

FABRICADORA helados Siam seminueva oportunidad. Tel. 97-4892. Todo el día.

FACIT D 11 y Cifra 111 67-6215.

FOTOCOPIADORAS (2) papel común a 1ª oferta o permuto impresora chica offset. Av. Corrientes 1989. Subsuelo.

GRUPO electrógeno. 1400 Watts. 3 HP carr. de 110 V 12 V y 6V. Nuevo, con accesorios. Cangallo 2080. Temperley.

HELADERA carnicera, 3 puertas, nueva. Constitución 2015. Cap.

HELADERA carnicera, 3 puertas, otra vitrina-mostrador, balanza, estantes. Boulevard Alcorta 514, Paso del Rey.

HELADERA vitrina Siam, cortadora fiambre, balanzas de 15 y 3 kgs., estantería metálica. Corrientes 222. Quilmes.

HELADERA vitrina mostrador, 4 puertas, roble blindado, valor $ 17 mill. oferta $ 6 mill. Allende 4080.

HELADERA mostrador 2,60 mts. nueva. 20 Nº 5582 Berazategui (Nueva dirección).

HELADERA vitrina c/cortadora panera fiambrera Armando Bernasconi 2527 Barrio Aeronáutico Castelar.

HELADERA 4 puertas $5.000.000. Santa Fe y Sulpacha. Ruta 2 km 32. Fcio. Varela Bo. La Rotonda.

HELADERA vitrina y spiedo 40 pollos s/nuevo doy facil. de pago J. B. Justo 6525 67-2498.

HORNO pizza, pastel, una boca, refractario, enlozado, a gas, urgente. Gaspar Campos 5052.

IBM Composer electrónica mod. 6375. Nueva, contado o facilidades. 83-9227 y 824-2316.

INSTALACION p/verdulería mostrador balanza estantería. Gondola. V. Concep. 4 de Febrero 491. San Andrés.

INSTALACIONES de peluquería de damas urgente. Bogado 2954. Boulogne.

LIQUIDO urg. balanza con pie óptimo estado y dos armazones para 9 cajones c/u J. B. Justo 7064 Carnicería.

MAQUINA de calcular Lógica 103 c/visor y rollo, nueva $ 800.000. Lafayette 1212. Avellaneda.

MAQUINA de escribir Royal $ 450.000. una planillera $ 320.000.- máquina de sumar c/rollo antigua $ 70.000.- Tel.: 47-6737.

MAQUINA aut. env. hielo 4 y 8 kg. Nueva. Tel. 755-7579.

MAQUINA envasadora azúcar, cereales, líquido. $8.500.000. TEl. 755-7579.

MAQUINA envolvedora alfajores. Flow pack. Nueva tel. 755-7579.

MAQUINA picadora de carne $1 mill. Thames 626.Cap.

MAQUINAS elaboradoras y conservadoras helados y balanza 15 kg. Santamarina 634 Morón.

MAQUINA rotaprint RRA reacondicionada Garibaldi 1974 Cap. Sr. Carlos de 18 en adelante.

MAQ. poco uso, oport., balancín de mano, 14 tn., sold. punto 14 amp., monof., guillot. pal. Niágara.

MAQ. de fabricar y cortar bolsas de polietileno Cnel. Domínguez 208 V. Madero Pcia. Bs. As.

MONTACARGA 2 pisos, completo, 1ª oferta. Oportunidad. Tel. 67-8408.

OPORTUNIDAD: Exhibidores metálicos 2x70 muestra de todo en poco lugar. Líquido primera oferta. Tel: 982-5954.

OPORT. líquido x viaje 2 hel. flamante comerc. registradora muebles varios Larroque 1736. Banfield.

PELAPAPAS comercial marca Blanchi, modelo 3, 10 kgs. Como nuevo, para restaur. Tel. 67-8408.

PRENSA hidráulica 170 T 4 col. c/matriceria pulmón freno 8 pulg. Almeyra 2578 (fondo) Lanús E.

REGISTRADORA marca Hasler apta p/bar 3 totales maq. escribir Olivetti, TV portátil Carlos Calvo 2985. Cap.

REGISTRADORA National Panasonic, 5 totales, oport. T.E. 248-6932.

REGISTRADORA LM con 6 contables 45-0948.

RELOJ p/control de hora de entrada y salida de personal, usado, muy buen estado. 855-3999.

SE VENDE merc. con estanterías, heladera, vitrina, balanza, cortadora eléctrica y báscula de una fiambrería. Tel.: 659-3629.

SIERRA/picadora, heladera 3 puertas, balanza conjunto o separado Jujuy 4043 San Justo.

SOLDADORA eléctrica semiaut. arco sumergido Tauro 500 nueva con tubo Almeyra 2578 (fondo) Lanús E.

SOLDADURA elect. p/3 mm t autógena comp/ c/tubo Gabriela Mistral 2321.

SPIEDO poco uso buen precio. Escucho ofertas. Azcuénaga 124 Villa Linch. 755-7469.

SPIEDO 7 espadas cortadora manual Iris Balanza 2 kilos. Guamini 1052 Cap.

STAMPIG tarjetera Tel: 750-6782.

TALADRO sacando mandril pone cc8 sierra circ. caladora lustrp piedra taller comp. c 1 taladro 567-3359.

TALADRO eléctrico 13mm a rulemanes $390.000 neto. 942-9250.

TALADRO francés amoladora Bosch criquet 5 tonel. Herramientas y varios. Estrada 1243 Acassuso.

TANQUE toda capacidad, chimeneas industriales TE 207-8829 97-1216.

TERRAJA Dur buen estado. 69-5231.

URG. instalaciones de juguetería estant/chapa y vidrio regulables calesita c/motor Giry Tel. 27-2223.

VDO. instalaciones maquinarias y mercaderías de granja y fiambrería en funcionamiento, escucho ofertas. Tel.: 247-9759.

VDO. instalaciones de fiambrería, semi nuevas. Tratar Dorrego 823. Quilmes. Tel.: 254-6391.

VENDO batidora 30 kg de harina 1 balanza molero 15 kg nueva Campana 285x140. Todo $4 mill. Misiones 1438. B. Vista de 8 a 17 hs.

VENDO heladera mostrador vitrina motor Armametic. Tel. 23-0215. Guamini 1052. Cap.

VENDO máquina planchar tintorería y caldera 60 tubos nuevo. Dean Funes 980. 93-0298.

VENDO máquina para hacer trapos de piso rejilla etc. TE. 602-2950.

VENDO 5 máquinas y compresor de media s/uso total $ 15 mill. Matheu 910 Cap.

VITRINAS sandwicheras estanterías, madera, cartel lum. 2 garrafas 15 kg. Guamini 1052 Cap.

ZAPATEROS vendo máquina Paulina grande hormas niños etc. Pasaje Lamar 172 alt. Doblas 600.

2 EXTRACTORES monofásicos p/industria y artículos varios Mozart 1295 Cap.

2 FRITADORAS marca Ancasi nuevas de acero inoxidable de 35 y 50 lts. Ricardo Gutiérrez 2821. Cap. (Alt. Nazca 2700).

2 GUINCHES para subir máquina sobre camión 2 comandos. 854-9872.

2 HELADERAS comerciales func./ 800 mil c/u 2 mostradores 250 mil c/u Gavilán 990 Cap.

2 HELADERAS mostrador vitrina 1 heladera carnicera 1 mosqueta elec. 1 equipo puerta de cámara. 765-0949.

20 SILLAS plástico, un motor Armametic de 1/3 y máquina de cortar fiambre eléctrica. Triunvirato 2988. Capital.

10 MAQ. DE COSER Y TEJER P/EL HOGAR (Cpra. - Vta. - Perm.)

COMPRAS

COMPRO máq. fliares e industriales de coser. 88-9580.

VENTAS

KNITTAX Automatic II Cow Jack. Tarjetas, funda y devanad. Poco uso, $ 700.000. Urg. Lambaré 1162, 1º G, Cap.

MAQUINA de tejer industrial Java Nº 10, devanador 4 usos. Chile 2958, de lunes a viernes.

MAQUINA de tejer semiindustrial 2 frontura sillón y mesita pedicura llamar de 13 a 16 tel: 26-6441

MAQUINA de tejer lady tricot memorama c/accesorios y 40 tarjetas tel: 297-1424

MAQUINA de coser Necchi c/motor semi nueva Acevedo 2452 Dpto. C P.B.

POR disolución de sociedad líquido overlock Yuki Missubishi Cangallo 2882 Local 82.

13 RADIO - TV. - ACCES INSTR. MUSICALES FOTOGR. (Cpra. - Vta. Perm. - Service)

VENTAS

AUTO-ESTEREO Crannel, sin uso. 624-7447.

BANDONEON Doble A, nuevo. 97-2813. Camacuá 105, 3º "E", Cap.

BENDEJA profesional Winco c/pas. shure nueva juego luces rítmicas 4500 W 3 canales $ 500.000 TE.571-2796.

CAMARA fotográfica Mamilla Prof. tele gran angular 602-4918 despues 16 hs.

COLOR: Chasis Siemens, funcionando, 20 pulg., $ 1.800.000. TV $ 420 mill. Lambaré 1162, 1º "G". Cap.

DOS bafles Zenit 40 wts de salida nuevos escucho ofertas. Tel: 89-6926.

EQUIPO de voces, 70 w., 2 columnas, 12 parlantes, líquido $ 1.000.000. Soriano 1597, Ituzaingó.

GUITARRA eléct. de 4 micrófonos "Dimi" Tel. 89-2171.

ORGANO Lowrey garantía 4 años $ 5.000.000 Córdoba 3857 1º C.

PIANO alemán, muy bueno, máquina impecable. Quintino Bocayuva 523 "2", 981-4024.

PROYECTOR Super 8, sonoro, marca Eumig S 910, nuevo. 37-9275.

TV bco./neg. moderno funcionando $ 390.000 Moldes 2078 Fdo.

TV blanco/negro gran estado $ 500.000 TE.941-4786.

TV. COLOR totalmente en cuotas s. interés 70-5800.

T.V. Noblex 14' B y N c/mesita semi-nuevo Acevedo 2452 Dpto. C P.B.

T.V. Color 20" cocina Escorial de Lujo $ 1.390.000. Heladera Marshall $ 1.390.000 todo nuevo Pcias. Unidas 147 Lomas del Mirador.

T.V. b/co. y negro funcionando $ 190.000. Santa Fe 2740.

YAESU FT 901 DM Frecuency Counter FT 207 R mic., parlante, amplificador 35 W. Trio Dipmeter. 654-8760.

SERVICE

SERVICE T.V. b.n y color audio grab no cobramos visita seriedad resp. garantía 757-6884.

14 MUEBLES Y ART. DEL HOGAR (Cpra. - Vta. - Perm.)

COMPRAS

CALEFON eléctrico 12 lts. garrafa 2 kg. por sillón cama Montevideo 1678 Ciudadela Norte

COMPRO TV usado cualquier modelo aunque no func. o canjeo voy a domicilio Ensenada 436 Cap.

VENTAS

CALEFON eléctrico 12 litros, garrafa 2 kilos o permuto x sillón-cama. Montevideo 1678, Ciudadela Norte.

CAMA de bronce, antigua, con balcones, $ 1,5 mill. Tel. 762-1412.

CAMA de madera 1 plaza buen estado barata. 783-5269.

CAMA turca con colchón 2 plazas TE: 47-5023

DORMITORIO francés c. colchón lana y cama antigua con elástico metálico y de madera. 567-9468.

DORMITORIO completo Provenzal (c/ropero) comedor completo provenzal, sofá cama tipo francés (doblecama) estado excelente Sallares 520 Fcio. Varela Te: 255-1658

DORMITORIO c/ropero, cama elástico madera, cómoda 2 mesitas de luz TE: 21-8560, 28-1336

DORMITORIO raíz de Nogal $ 990.000 placard 8 puertas $ 1.150.000 super puertas $ 390.000 todo nuevo Pcias. Unidas 147 Lomas del Mirador

HELADERA fliar. función. Tacuarí 1144, P.B. C, Cap.

HELADERA Turena fliar. buen estado, $ 600.000. 572-4181.

HELADERA 13 pies especial kiosco $ 90 mill. Tel. 772-6981.

HELADERAS usadas con equipo a 0 km. Garantidas. Acepto su helad. quemada. Retiramos y entregamos a domic. Tel. 48-9183-4941.

HELADERAS famil. conservadoras Frizer lavarropas vtas. y reparac. c/garantía Catamarca 338 TE. 97-4892.

JUEGO DORM. tapiz. blanco con 6 módulos y espejo y modular. Liquido urg. x ausent. Lambaré 1162, 1º G, Cap.

JUEGO SILLONES DE PANA 4 cuerpos color oro. Impecable estado. $ 8.000.000 Tel. 751-5166 ó 751-2322

JUEGO dorm., ropero, cómoda, calefón Huri 14 lts., mesa fórmica, sillas. 21-9294, 28-1334.

LAVARROPAS Drean automático 20 Nº 5582 Berazategui (nva. dirección).

LAVARROPA multiprogramable Drean seminuevo llamar al Tel. 27-6125 Tacuarí 1288 1º E.

MESADA con pileta acero inoxidable doble sillón y mesa pedicura llamar de 13 a 16 hs TE.26-6441.

MODULAR comedor, mesa estilo colonial, casi nuevo. 26-0831.

MODULAR de cedro, 2,40 x 2, c/bafles. $ 2.800.000. 362-7276.

PARTICULAR vende un juego de comedor modular mesas y 6 sillas y un dormitorio cama, dos plazas y 2 mesitas de luz y un toilette con espejo TE: 87-0440

PLACARD nuevo 2 x 250 mts. Esquiú 1118, dpto. 2.

PLACARD, 6 ptas, 60 ancho 1,60 x 2,50 mts. $ 4 mill. TE: 552-6803 15/21 hs.

ROPERO 2 cuerpos y 2 camas 1 plaza, $ 200.000. Azcuénaga 1739, 1º "C", Cap., 9 a 16 hs.

ROPERO 3 puertas con luna 2 mesas de luz y cama de 2 plazas y mueble vitrina Cachimayo 1652

SECARROPA eléctrico, muy buen estado. 50-5332.

SILLON cama Divanlito 1 pza. m. buen est. $ 700.000. T.E. 826-0813.

SOFA CAMA 1 pza. cuerina TE. 297-1424.

SOFA-CAMA doble, perf. estado, líquido. $ 750.000. T.E. 69-3729.

TV 21' chato m/bueno c/gtía. $ 380 mill. cambio por otros TV aunque no func. Ensenada 436 Cap.

URGENTE vendo modular juego comedor, puerta plegable 2,10 mts. alt. muebles varios. 38-7838.

VENDO juego escritorio, aparador con mármol, cama 2 plazas de bronce y varios. Chile 2584, Capital. Tel. 942-4562.

VENDO hermoso combinado "stereo" 2 parlantes $ 900.000 Curruchaga 591 TE: 53-7791 ver de 14 a 17,30 hs.

VENDO juego de dormitorio, comedor antiguo tallado excel. estado TE: 551-5865

VENDO sillón cama doble con guarda frazada sin uso TE: 781-6113 3 de Febrero 2257 2 piso 9º Cap.

1 BARGUEÑO 1 mesa de comedor. Buen estado. Boulogne Sur Mer 617 1º D 87-9549.

2 CAMAS gemelas, 1 bastón trípodi acero inox., 1 batidora-licuad. Braun Minifimer. Tel. 922-1408, de 12 a 16 hs. y de 20 hs. en adelante.

2 JUEGOS dormitorio, camas individuales, y vidrios, maderas, placard, etc., sobrante de construcción. 802-4783.

15 SERVICIOS VARIOS (Pedidos - Ofrecidos - Personales)

PEDIDOS

APRENDIZA (2) 14-20 años, belleza-Masaje gimnasia Peluq., manicura etc. Hor./trab. 15-20 hs. Bacacay 1707 2° "6"

BAILARIN/A necesita conjunto folklórico trabajo permanente. Catamarca 999, 21 hs.

BUSCO tarjeteros/as, interesantes beneficios. Presentarse martes, de 19 a 20 hs. en Gaona y Donato Alvarez, Cap.

CANTANTES y grupos música moderna, temas propios p/grabación. Defensa 127, 1°, Of. 8. Lunes a viernes, 14 A 19 hs.

CHICAS buena presencia gane 150.000 por dia de lunes a viernes. Hipólito Yrigoyen 4072 PB 1° Cap de 9 a 18 hs.

GUITARRISTA para acompañante tango y folklore trab. diario. Catamarca 999, 21 hs.

LOCUTOR/A espectáculo diario noces. Catamarca 999, 21 hs.

OFICIALES (2) elect./navales pres. de 11 a 13 hs. Garibaldi 1974. Cap.

PINTOR oficial autos competente. Concordia 1561

PROFESIONALES necesitan casa de familia para atender TE: 653-1723

SE NECESITA encargada para hotel. Bolívar 321, Piso 3°, Dpto. 5.

SRTA. muy buena presencia agradable, dama de compania para Sr. solo por hora Segui 3949 6° Palermo tratar viernes 14,30 a 17,30 hs.

TECLADISTA Con experiencia bien equipado urgente incorporación inmediata, trabajo continuo b/sueldo. TE: 361-4167

OFRECIDOS

A CASAS locales consorcios frentes con silletas pintura en general trabajos garantidos cuotas fijas. Tel: 252-3641.

A COMERCIANTES el vendedor del negocio es su vidriera gane llamando al 921-3784 precios módicos.

A PAGOS de patentes Capital y Provincia. Tel. 783-0137.

A comerciantes: Vidrierista, precios módicos. 921-3784.

ACEPTO trabajos manuales en mi domicilio. Tel.: 571-2007.

ACEPTO trabajo de torneria por carta. José León Suárez 5459, Dto. F, Capital.

ACEPTO trabajos de torno. 601-7853.

ACEPTO trabajo overlok recta en mi domic. 652-9278 Sra. Ana.

ACONDICIONADORES de aire reparaciones instalación desde $ 290.000 service y mantenimiento eléctric. Tel. 92-6054.

ACONDICIONADORES de aire reparación instalación desde $290.000 service y mantenimiento electricidad. 92-6054.

ADICIONISTA con experiencia. Av. Belgrano 3758 P.B. "B" Cap.

ADMINISTRACIONES de Consorcios: liquido sueldos, aportes, expensas, llevo libros todo trámite. 37-0513. 15 a 18 hs.

ADMINISTRACION de consorcios y galerías, realizo contratos locación y compra venta se ofrece, seriedad y responsable. Consultar de 9.30 a 18 hs. Mar-Pel. Tel: 42-8215.

ADMINISTRACION de propiedades, consorcios en general. Gran responsabilidad y seriedad. Consultar: Sr. Spinola; 93-9660 de 13 a 18 horas.

ADMINISTRO propiedades. 59-6358.

ADMINISTRO propiedades, consorcios en general. Seriedad y responsabilidad. Consultar Sr. Spinola: 93-9660 de 13 a 18 hs.

AFGANO rubio, para servicio. 653-5604.

AIRE acondicionado int. service heladeras fliares. todas marcas rep. en su domicilio 802-5064.

AIRE acondicionado rep instalaciones y mantenimiento. presupuestos sin cargos. Tel. 250-0763.

ALBAÑIL en gral. techados, asf. precios módicos ref. Trab. altura 46-7465.

ALBAÑIL Gral. exonóm. azulejos, cerámicas, veredas, cualquier refacción, urg. 87-4141.

ALBAÑIL trabaja por su cuenta trabajos en gral. TE: 751-1505

ALBAÑILERIA Gral. reformas, ampl. ftes., veredas, revest. tomo coche parte de pago o fac. 53-4782.

ALBAÑIL muy competente por tanto o encargado. Se ofrece c/ equipo. Tel. 240-0851.

ALBAÑIL y pintor techados azulejista cerámica c/ financiación. Tel. 802-2761.

ALINEADORA Fipat 1 BEAN. Lope de Vega 2083, Cap.

APRENDA a maquillarse depil. definit. cosmetología. Concepción Arenal 2323 8° A Cap. alt. Cabildo 100.

APROVECHE su tiempo libre estudiando fotografía gral. (curso básico, 3 meses). Thames 405, 15 B, Cap.

ARMADOR de ruedas de bicicletas part. Tel. 613-6811. Remedios 3068 Cap.

ARREGLO pisos de parquet, pulo y plastifico con revestimiento poliuretánico, precios económicos. 47-4110.

ARREGLO pinto heladeras lavarropas a domicilio cualquier marca c/grtia. TE: 361-3014

ARREGLO techos, chapa, canaletas, cemento, impermeabilizaciones y pintura en gral. Garantía. 311-5921, 32-8369.

ARREGLO pisos parquets pulo y plastifico c/revest. poliuretanico precios económicos 47-4119.

ARREGLO y pinto heladeras lavarropas a domicilio. Cualquier marca y gtia. Tel. 361-3014.

ATCION. bares confit. ofic. etc. revestimientos madera pcio. c. mat. incl. $78.000. Sr. Raúl Tel. 601-7786.

ATENDEMOS avisos telefónicos y llevamos contabilidad. Tel: 21-5614.

ATENDEMOS llamadas telefónicas, ex recepcionistas en empresas. Alto nivel. Tel.: 981-8589.

ATIENDO llamadas tel. $ 100.000. Estados Unidos 444. Cap. Tel.: 362-6185.

ATIENDO llamadas telefónicas gratis a pers. s/recurso atención esmerada las 24 hs. seriedad 46-7465.

ATIENDO llamadas telefónicas llamar tel. 46-8353/ *%*½.

AYUDANTA de peluquería c/conoc. de manicuria y pedicuria. Loria 1354. 97-4696.

BALDIOS casas abandonadas limpiamos tapiamos, cumplimentando ordenanza municipal. Barato. Facilidades. 71-4076.

BICICLETAS armador de ruedas particular Remedios 3068 Cap. Te: 613-6811

BORDADORA c/máquina alfa industrial trabajo en cantidad s/ofrece Córdoba 2241 3° Dto. Lanús Este.

BUENA modista recibe hechuras arreglos reformas part. y negocios. Tel. 23-5802.

BUSCA mayores ingresos? Revenda copas Deal, ganancia diaria $ 250.000. Tucumán 950, 1° 6.

CAMIONETA Pick-Up c/cúpula o toldo se ofrece todo trabajo. 612-8256.

CANTANTE y autor se ofrece c/ fines serios Tel. 752-3804. Después 20 hs.

CARBURACION, afinaciones completas. Vamos donde sea, a cualquier hora, a soluc. su problema. 70-9515.

CASERO matr/ alemán s/hijos 55/4 años busca coloc p/in Las Heras 435 Campana cod. 2804 Bs. As.

CASERO o Sereno Vigilancia c/vivienda s/ofrece Sr. solo, 49 años. Citar a E.M. Rondeau 3469 Hab. 39.

CAÑOS de escape y silenciadores. Colocación en el acto. H. Irigoyen 7219, Banfield.

CERRAMIENTOS de aluminio mamparas toldos divi. de oficina. 653-2287 Sr. Oscar.

CHOFER de camión/ camioneta s/ofrece 59-1241.

CHOFER profesional con conocimientos de embutidos. Escalera 109 1° piso B. San Isidro Boulogne.

CHOFER profesional mayor se ofrece o limp. de ofic. 30-4110.

CHOFER mayor profesional. Tel.: 30-4110.

CHOFER camión semi. colect. Brandsen 5810 torre 3, 10° "A" Wilde.

CHOFER taxi responsable casado se ofrece máxima seriedad. 247-4868.

CHOFER taxi todo el dia muy buen recaudador TE: 93-7652

CIELORRASOS metálicos f. de vidrio placas de yeso coloc. inmediata alum. extruido revest. 38-5664.

CLASES matemáticas física en domicilio p/estudiantes secundarios. Tel. 751-3576.

COCINERO competente y pizzero s/ofrece 854-6203.

COCINERO parrillero óptima experiencia. Tel. 97-8976.

COLOCO papeles vinílicos y alfombras T.E. 290-2469.

CONFECCION y coloc. de cortinas banda vert enrollables corrediza. Rodriguez Peña 1051 Loc. 7. Tel. 825-1762.

CORTINAS y herrería arreglos en general. Refacciones TE: 86-9137

CORTINAS arreglo reparaciones de urgencia en el día. Visitas s/cargo. 602-1436 (ex 72).

CUIDO enfermo dia o noche. 243-4099/ 48-5011

CUIDO niños en mi domicilio tratar 11 a 14 hs. Salta 295 2do "F". Cap.

CUIDO bebes hasta 5 años todo el año. Vernet 57 Cap. 92-0121.

CUIDO niños en mi casa sra. Elo. Tel. 245-7995.

CURSOS de teatro iniciación octubre 83-8302 t/dias al mediodía.

DAMA de compañía o quehaceres domésticos M. García 584 Tel: 361-8824.

DECORO pantallas para iluminación a comerciantes y particulares motivos equinos o a su elección Humberto 1° 3017 Lanús Oeste.

DEPILACION y masajes a domicilio p/damas solamente experta. 38-1121

DEPILACION a domicilio. Tel. 294-6945. Srta. Sara.

DISC Jockey para boliche, se ofrece, buen nivel. Sr. Hugo. 774-7172.

DISCAPACITADOS seguros para sus autos. Llamar Sra. Ana 52-7644.

DOY viv. Haedo a sra. sola por medio día trabajo quehaceres domésticos. Tel. 659-0614 ó 431-5015.

ELECTRICIDAD para el hogar comercio: Tel.: 99-1339.

ELECTRICIDAD en gral. iluminación comercial e industrial cableados, tableros. Service 26-1717 Sr. Oscar.

ELECTRICIDAD telefonía, porteros eléctricos, instalaciones industriales y comerciales. Montevideo 392.

ELECTRICIDAD en general iluminación comercial e industrial cableados, tableros 26-1717.

ELECTRICISTA para reclamos domiciliarios c/ conocimiento heladeras y lavarropas 47-2785 Pasteur 788.

ELECTRICISTA trabajo en general llamar al 35-7422 Sr. Marcelo.

ELECTRICISTA ilumin. port. electr. antenas TV seriedad, tjos. gtidos. TE 632-9037. 90-9355.

ELECTRICISTA reparaciones e instalaciones en gral. garantía M. Combert 2118 José L. Juárez.

ELECTRICISTA TE: 26-5172

ELECTRICISTA albañil en general 59-1141.

ELECTRICISTA reparación de instalaciones domiciliarias y artículos del hogar trabajos a domicilio precios económicos. 38-9293.

EMPAPELADO y pintura en gral. presupuesto sin cargo. T.E. 922-1053.

EMPAPELO pinto amplio o construyo Gran Bs. As. 50% contado y cuotas mensuales. Tel.: 299-2024.

EMPAPELO, pinto, amplio, construyo en Gran Bs. As. Mano de obra 50% cont. y ctas. mens. TE: 299-2024.

EMPLEADO alfombro decoro y pintura en gral. Tel. 92-6379.

ENCERO rasqueteo limpieza deptos. oficinas pintura y lavado interiores 35-7293 9 a 12 hs.

ENCERO viruteo pisos $ 7.000. m2., limpieza de casas tamb. z/Mar del Plata. TE: 922-4027/771-3174

ENTRETEJIDO capilar, color firme, $ 550.000. Reformas y servicios. Av. San Martín 3276, Tel.: 58-0459.

ESTERILLADOR: Sillas, sillones. Est. India. Sin interm. Vera 1248, 4° piso, dpto. 40, todo el dia. 772-8557.

EXC. PRESENCIA se ofrece mozo prox. a grad. detective pdo. Tel. 361-2878 llamar lun. a vier.

FABRICACION reparación marquesinas carteles luminosos. 299-1623.

FOTOGRAFO responsable color Kodak insuperable casamientos, 15 años, bautismos despedidas precios especiales Sr. Elías 941-8277/ 45-7131 8/22 hs.

FRANCES preparo alumnos primarios y secundarios apoyo escolar. Tel: 941-2283 Srta. Norma.

FRENTISTA y colocación de mayólica y cerámica. Trabajo de ladrillo refletario, albañilería. 34-7930.

GASISTA reparamos cocinas indust./hornos pizzeros atendemos restaurant colegios etc. 620-1898.

GIMNASIA integral, tratamientos cosmetológicos corporales, capilares, digitocupuntura Ionto cosmiatria. Relax, yoga. 641-5876/631-3658.

GRATIS asesoramiento sobre aprendizaje de idiomas por instrucción programada. Rodriguez Peña 434. 8 Piso Cap. de 9 a 18 hs. Señora Delia.

GRUPO musical moderno se ofrece a clubes, confit. festivales, whiskería etc. 93-8045.

GUARDERIA para bebés niños pupilos y medio pupilo precios módicos Sra. Tita Tel: 91-3254.

HABILITACIONES y trámites municipales Corrientes 1972 Cap.

HACEMOS toda clase de trabajo de albañilería y pintura en gral. en Cap. y pcia. Tel.: 941-6719.

HAGO COPIAS a máquina en mi domicilio. Tel. 204-5863.

HAGO trabajo Planograf. Banderines o almanaques. 752-3625.

HAGO carteles luminosos y de acrílicos presupuestos económicos llamar de 11 a 15 tel 40-3409.

HAGO playa de estacionamiento en cualquier zona 744-8923.

HAGO reparaciones válvulas descarga inodoro a palanca o botón en día 394-6708 86-6510.

HAGO sus muebles de caña a medida Mercado Espineto Puesto 204 Matheu 246.

HAGO carteles luminosos y de acrílicos presupuestos económicos. Llamar de 11 a 15. Teléfono 240-3409.

HATA-YOGA dieta - gimnasia - salud Av. Cnel. Roca 3400 Edif. 75. 6to. piso Dto. P. Cap.

HERRERIA en general vidrieras marquesinas cielorasos domiciliario. Tel: 26-1717.

HERRERIA persianas americanas, cerrajería cortinas de enrollar, soldadura eléctrica y autógena con garantía o por valores 97-4892.

HERRERIA trabajo domicilio, cerramientos de patios arreglos zocalos de bronce y acero carpintería metálica. 84-5956.

HERRERO a domic. rep. gris. muebles metálic. puertas vent. celosías coloc. camb. cerraduras. Tel: 254-1902.

HERRERO a domicilio reparaciones grales. mueble metálicos puertas, ventanas. Col. y camb. con gtía. Tel.: 254-1902.

HERRERO, reparaciones a domicilio, cerramientos integrales. Tel: 58-2523.

HIDROLAVADO de frentes Tel. 99-5273.

HOMBRE joven responsable p/ cuidar portería casa/ depto/ ofic/ hotel o similar. 773-9696.

HORMIGON armado c/s materiales viviendas industriales cap. y pcia. facilidades 38-3330.

IMPRESIONES de todo tipo rapidez precios económicos. Llame tendrá solución. Sr. Bernardo. 86-2793 Castillo 77.

INSTALACIONES aire acondicionado. Asesoramiento técnico. Sr. Miguel. Tel. 601-7435.

INSTALAC. eléctric. en gral. porteros eléctricos. T.E. 26-1622.

JOVEN buena presencia se ofrece trabajar est. secundario muy buena referencia. Tratar de 9 a 12 y 16 a 20. Tel: 23-9253.

JOVEN se ofrece 22 años trámites grales c/exp. disponible 10 hs. en adelante calle 16 N° 306. Berazategui.

JOVEN se ofrece para reparto o depósito de tarde. Sulpacha 435. Pumper. Preg. Sr. San Martín de 6 a 14 hs.

JOVEN, se ofrece p/tareas generales Maturi y Atienzo 1229 González Catán. Mza.

JUBILADO para casero responsable y otros quehaceres. Tel: 30-3548.

JUBILADO se ofrece para mandados o limpieza de oficinas. Tel: 252-7195.

LAVARROPAS E. Lujo Drean KC nacional importado service en el día 33-1387/ 0605/ 4884 34-0738/ 5978.

LETREROS luminosos carteles en chapa acrílico neón marquesinas. 35-3207/34-5966.

LETREROS luminosos, marquesinas mantenimiento en gral. precios módicos. 208-5378.

LETRISTA en oro sintético carteles toldos vehículos etc. 35-3207. 34-5966.

LUSTRADOR de muebles a domicilio 768-1548.

LUSTRADOR muebles t. los estilos obras ptas. placares consultas s. cargo. 641-5192.

LUSTRE y laqueado de muebles a domicilio todos los estilos 941-7043 Sr. Miguel Angel.

LUSTRO muebles en todo los estilos ptas. y placares de pared domicilios obras ofic. 45-8723/203-9047.

MASAJES capilares. Acevedo 76. Tel: 854-2247.

MASAJES relax adelgazantes modeladores sedativos sesión $ 50.000 pedir turno. Sr. Oscar, 941-6698 9 a 20 hs.

MASAJISTA servicio a domicilio pedir hora al 981-1692 de 9 a 18 hs.

MASAJISTA (hombre) s/ofrece p/instituto o a personas interesadas. Tel.: 855-7443.

MATRIMONIO sin hijos, para cuidar persona sola, a cambio de vivienda en Cap. Llamar al teléf. 93-6419, todos los días.

MATRIMONIO jubilado busca trabajo y portería con vivienda (c. registro). 612-2889.

MATRIMONIO para casero con hija 53-4115.

MATRIMONIO responsable con hija 15 años se ofrece para portería con amplias referencias estatales y privadas. Ecuador 630 Hab. 4 Cap. Tel. 782-6129 Sr. Araujo de 11 a 18 hs. L/V.

MATR/C/ chicos para cuidar casa. casaquintas con referencias. Noter 2552 294-3578 Flia. Romano.

MECANICA en general todo trabajo en todas las marcas.

MODISTA para arreglos y hechuras. Sarmiento 1750 1er. piso Sra. Teresa Mendoza.

MODISTA: hago todo tipo de arreglos y reformas en gral. confecciono vestidos polleras etc. damas, niños, rapidez, precios módicos. Sra. Alicia 50-6092. 612-7146.

MORATORIA Impositiva e ingresos brutos vto 20/10 IVA contab. sueldos jorn. leyes soc. cont. Tel.: 89-1849.

MOZO EXTRA 55 años Prtrab. viernes, Sáb. y Dom. TE: 59-7832.

MOZO ó barman buenas referencias TE: 30-8110

MOZO extra fin de semana después de 17 hs. 37-2737.

MUCHACHOS se ofrece p/despensas 942-4848.

NIÑERA culta con título secundario con referencias se ofrece por día o por mes. Tel. 571-2697.

OFICIAL armador estufas cuarzo y ventilador turbo. Calle 8 entre 1 y 2, Barrio Lindo Adrogué, L. Guillón 1838.

ORIENTACION vocacional para alumnos primarios, secund. univer. ayuda escolar-primaria y secundaria. 87-8340 y 632-2640.

PANTALONES de medida, trajes, hechuras, reformas. Rivadavia 2972, Local 17. 87-9403.

PEINADOR damas corte $ 30.000. Permanente $ 9.000, claritos tintura depilación 45-6403 13/20 hs. Daniel.

PEINADOR de damas: Corte, $ 30.000, permanente, $ 90.000, peinados, tinturas, depilac. Tel.: 45-6403, 13 a 20 hs.

PELETERO reformas hechuras modernas prendas nuevas con 30% de descuento fin temporada crédito sola firma voy a domicilio. Tel. 38-8321.

PELO perros Cap. y Gran Buenos Aires. Precios módicos Tel.: 652-9741. Voy a domicilio.

PELUQUERO canino a domicilio baños corte de uñas inyecciones vacunas adiestramiento. Tel. 69-0884.

PELUQUERO canino uñas paseos prepara exposición a domicilio de 13 a 15 hs. Tel. 431-9208.

PERIODISTA, redactora joven c/experiencia. 792-0975.

PERSONA para mantenimiento de pintura llamar al TE: 37-9580 Sr. Juan C. Rios

PIANOS afinaciones y reparación en general. Tel. 774-8962.

PINTAMOS con silleta frente con medianera, impermeabilizaciones, trabajos garantizados. Tel: 242-3588.

PINTAMOS frentes casas dptos. y locales presupuestos sin cargos. T.E. 982-5945.

PINTO particular deptos chalet locales trab/garantidos. Precios módicos salp. cret. 53-5741.

PINTO casas deptos. Buen precio 50-4812.

PINTO su departamento o casa doy facilidad de pago. Llamar al Tel: 361-7091

PINTOR oficial por día o cuenta s/ofrece 26-9289.

PINTOR albañil c/silleta y balancin Dptos. locales interiores. 38-7838.

PINTOR se ofrece trabajos particulares persona responsable. 35-0394.

PINTO casas, dptos. oficinas, local etc. en 60 hs. doy facilidades. 855-0184.

PINTO cortinas $ 200 mill. celosías empapelados directo a obras buenas Ref. TE: 825-6276 Sr. Robledo

PINTO departamento negocios totales o parciales. Seriedad. Garantías. Tel. 99-8609.

PINTURA de interiores y exteriores, trabajo c/garantía. 34-676, Sr. Reyes.

PINTURA en gral. trabajos de altura coriok empapelados nac e imp. Refacciones ascensores 27-7248.

PINTURAS salpicret empapelado albañilería azulejos. Av. Belgrano 1472 2° C. T.E. 37-2753 Marichal.

PINTURA y refacciones en general TE: 657-3660

PLANCHADORA a domicilio. Tel. 774-5003.

PLASTIFICO en el día pulo parquet, mosaico, arreglo pisos pinotea, inclusive sáb. y dom. TE: 792-7553

PLOMERIA gas instalac. rep. Tel: 26-2262 limpieza refac. frtes.

PLOMERIA gas, elect. trabajos urgentes albañilería en gral. Ecuador 384. Tel: 88-2592.

POINTER, excelente pedigree, busca novia. 69-1188.

PREPARO alumnos secundarios en todas las materias, clases grupales e individuales. Tel: 59-3240

PROFESOR enseña computación lenguaje cobol y diagramación en/a domicilio 921-2620.

PROFESOR dicta clases de contabilidad y economía, problemas valuación ajuste por inflación. Tel.: 784-1367.

PROFESOR de guitarra clases particulares y a domicilio. Ladines 3445 Cap.

PUBLICIDAD papelería comercial logotipos, avisos folletos y originales. Florida 378, 4° piso, Oficina 2, Cap. Tel: 45-3916, de 9 a 13 hs.

PULIDO a nuevo de parquet nvo sistema de plastificado prod/imprt. y nacion/ trab/día 27-9862.

PULIDO de pisos plastificado y encerado dño. garantía 59-8115.

PULIDO y plastificado con petrilak gtía 5 años trabajo dueño directo resp. 26-1717.

PULIDO y plastificado de pisos económico. dño. 59-8115.

PULO plástifico c/celocrom con 3 manos $ 2,5 mill. el m. arreglo parquet en gral. Tel.: 362-6185.

PULO y plastifico empapelado y pintura refacciones en gral. Av. Mitre 6080 Wilde Te. 253-6777.

PULO en el día parquet mosaico plastifico arreglo pisos. Cap. y Pcia. inclusive sáb. y dom. Sr. Roberto TE: 88-3988

PULO mosaicos parquet, plastifico arreglo pisos trab. inmediatos, incluso sáb. y dom. Cap. ó Pcia. Sr. Mario TE: 922-1443

PULO plastifico parquet arreglo en gral. Precios módicos. TE: 362-6185

PULO mosaicos, maderas y plastifico. Tel. 921-4249.

PULO y plastifico $ 30.000 con poliuretano 1ª calidad, visita sin compromiso. Tel. 601-0305.

QUIERO trabajar plomero gasista al 50% decente y/o responsable. Belgrano 1657 1° E dej. mje. 34-3817.

REACTIVO tubo de TV agotado a dom c/garantía. $ 100.000. Tel.: 69-2632.

REALIZO trabajos de albañilería y refacciones en gral. Tel: 26-4247.

RECIBO casas, dtos. y habitaciones en alquiler. Hacemos cobranzas, contratos adm. de prop. 26-3584.

RECIBO trabajos de overlok y recta en mi domicilio. Pichincha 1711.

RECIBO llamadas telefónicas de diversos oficios. Ecuador 671 8° "C".

REDACTO informes comerciales. Sociedades y Unipersonales. 23-4765.

REFACCIONES y pintura coloc. azulejos y cerámica trabajos garantidos. Tel: 87-8769 ó 601-0337.

REFACCIONES en gral pintura c/decoraciones albañilería frente t/tipo cielorrasos yeso 624-7067.

REFACCIONES en gral. albañilería plomería azulejos. etc. 760-8579.

REFORMO asientos de fijos a reclinables, todos los modelos. Primera Junta 251, Monte Grande.

REFORMO calzado para pie delicado y plantilla anatómica 58-3155.

REMISE señor c/Falcon blanco aguamarina se ofrece p/casamiento. Unicamente precios módicos. Tel.: 854-1421.

REPARAMOS gabinetes para heladeras comerciales cualquiera sea su estado o modelo 854-0542.

REPRODUCCIONES blanco y negro y color. Estados Unidos 926 Cap.

RETAPIZAMOS a dom. silla sillón diván living Beyre estilo fundas. Tel. 21-1354 Vieytes 1860 Cap.

REVESTIMIENTOS madera c/material incluido $ 78.000. m2 facilidades consulta. 601-7786 Sr. Raúl.

SE OFRECE Sr. solo para mantenimiento con vivienda trabajos varios pintura plomería y electricidad Cerrito 32 Cap. Tel: 38-4161.

SE HACEN pelucas para caballeros cabello nat. Garay 3242 Cap.

SE OFRECE chofer con referencias y conocimientos mecánica para pick up o similar. Tel: 624-2788.

SE OFRECEN dos choferes c/registro carga cap. Jóvenes responsables. Tel: 642-2945.

SE REALIZAN tjos. de limpieza en edific. dptos. y establec. industr. 34-8421 Int. 1135 8 a 16.

SE ofrece chofer profesional taxi u otros vehículos después de 14 hs. 89-3406.

SE aceptan pequeños trabajos de carpintería poseo pequeño taller. Tratar Itaquí 34. Merlo.

SEA UD. autor de canciones populares pongo música a su letra, registro, asesoro grabo cassette o cinta. T.E. 755-9738.

SERENO limpieza de oficina portería relevo sereno. 744-9909.

SERVICE TV color video cassettes reformas radio teléfonos instalación. Antenas Tel.: 826-9800.

SERVICE TV a domicilio todas las marcas Cap. Gran Bs. As. visita gratis. 629-4500.

SERVICE de TV todas las marcas zona Avellaneda Temperley TE 247-7625.

SERVICE de TV todas las marcas. No cobro visita. T.E.: 247-7625.

SERVICE T.V. color a domicilio colocación de antenas grabadores, amplificadores, casetteras, precios excelentes 826-9439.

SERVICE T.V. especialidad Phillips y todas las marcas, zona Avellaneda y Temperley. 247-7625.

SERVICE de heladeras, lavarropas, aire acondicionado ex técnicos Siam. E. de Lujo. Tel. 34-3478.

SERVICE TV color b/n y comb. grab. art. electr. inst. eléctricas. Llamar 7.30 a 12 - 19 a 21: 27-2996.

SERVICE TV trabajos garantizados precio económicos 941-8921.

SERVICE: Reparación aire acond., helad. y lavarropas "Eslabón de Lujo". Amplia garantía. Ex operarios "Eslabón de Lujo". Tel.: 48-4941 y 9183.

SEÑORA dama de compañía atiende consultorio o cuida de enfermos muy competente. Tel.: 773-9322.

SEÑORA hija de extranjeros cuida niños o dama de compañía por hora. Tel.: 38-4389.

SEÑORA se ofrece c/exp. en seguros p/atender cartera productores. 48-7714.

SEÑORA lembarazada, se ofrece como recepcionista o tareas similares de lunes a viernes, cualquier horario. Moreti entre Panamá y Santo Domingo, Villa Amelia. Urg.

SEÑORES p. cuidar garaje plantas ind. u oficinas turno noche. 34-8421 Int. 1135 8 a 16 hs.

SRA cuida niños mayores de 3 meses pupilo y ½ pupilo 34-3156.

SRA 42 años nec/traba. urgente en tareas grales ofic. con experiencia 93-8425 jueves 14-18hs.

SRA. honorable desea compartir casa en Dto. C/telef. con Personas de igual condición Humberto 1° 3017 Lanús Oeste.

SRA. para limpieza de oficinas se ofrece. 921-1497.

SRA. se ofrece para casera, por desalojo, urgente. 23-6388.

SRA. s/ofrece para limpieza en general. 86-6059.

SRA. 49 AÑOS atiendo ½ día c. personas ancianas solas c. vivienda independiente conocimiento enfermería carta. Trenque Lauquen 5308, Caseros.

SRA. con 2 chicos para cuidar casa quinta y otra cosa. Zarate 5762 Lafarrere

SRA. joven para limpieza atención de niños o ancianos s/ofrece. Tel. 783-4651.

SRTA. atención teléf. cafetería, oficina nivel gerencia o bancos; horario de 16 a 20 hs. 361-5128.

SRTA. c. experiencia cuida enfermos. 652-3639.

SR. ARREGLA veredas. Falucho 361 Cap. Tel: 91-8880.

SR. c/coche Falcon para cualquier servicio total disponibilidad. Sr. Ríos Arribeños 48 Fte. Est. Barandi.

SR. serio se ofrece para portero cuidar casa quinta, granjas, sereno de hoteles. Tel.: 772-8666.

SU POESIA envíela (tercera selección antológica) Ases. literario Oscar del Piano Castelli 261 1° "H" Cap.

SUB JEFA comedor en actividad importante Sanatorio se ofrece preferente hogar geriátrico. TE: 642-3891.

SUBJEFA de comedor sanatorio San Patricio puesto igual jerarquía. Tel. 642-3891.

SUELDO muebles met. para fábrica por hora o por cuenta. Tel. 244-6393.

TALLER mecánico hace todas clase de trabajo, afinación, ajuste frenos y electricidad del automóvil. Marcos Paz 1868, Cap.

TALLER ojal botón y plancha buena terminación retiro y entrego en domicilio. Agrelo 547 V. Madero.

TALLER ojal y botones camisería fina retiro y entrego en domicilio. Agrelo 547 Villa Madero.

TAPICERO living divanes sillas encolados fundas. 68-1235 presup. s. cargo.

TECHADO asfáltico 7 capas, dos lanas de vidrio, terminado en aluminio 1 20.000 m2. 38-3819

TECHADOS asfálticos garantía 10 años 7 capas term. aluminio. 89-9[illegible] int. 151.

15 SERVICIOS VARIOS (Pedidos - Ofrecidos - Personales)

OFRECIDOS

TAPICERIA realiza trabajos a concesionarias de automotores, fabricantes de muebles, a precios económicos. Agüero 5350 Wilde.

TECHOS de chapas fabricamos arreglamos plastificamos construimos TE. 252-0452 Sr. Kata.

TOLDOS aluminio plásticos cerramientos nuevos reparación molinillo Pintura TE: 923-0282

TRAMITES del automotor transf. patent. honorarios $ 300.000. Olavarría 528 Tel: 21-7256 Cap.

TRAMITES del automotor transf./patentamientos y trámites varios TE: 825-7159 Precios módicos.

TRAMITES del automotor transferencias pago patentes, 14 a 21 hs. 771-7601.

TRAMITES del automotor transferencias en capital y pcia. lav. 14 a 19 hs. Olavarría 528 1° piso. T.E. 21-7256.

TRANSFERENCIAS del automotor y habilitaciones comerciales. 87-4375.

URGENTE Sra. c/hija (trabaja afuera), se ofrece para portería o cuidar Sra. 45-1456. Luciana.

VENDEDORA buena presencia experiencia en perfumería Monroe 4179 dpto 1.

VIDRIOS espejos hacemos colocaciones y reparamos en gral. Cap. y pcias. Tel.: 658-1017. Sr. Luis.

½ OFICIAL electricista p/obras o montajes c/ libreta. 33-7352 Sr. Ramón.

38 años promoción venta, jefe de equipos, vendedor de salón, con experiencia. Sr. Ludueña. 33-9984.

16 COMPRAS Y VENTAS VARIAS

ANTIGUEDADES lámparas y objetos de bronce y otros metales TE: 28-2505

CHAPA trimetálica de offset usadas y aluminio pago contado retiro a domicilio Sr. Jorge TE: 208-6097

COLMENAS desarmadas material nuevo vendo 567-5247.

COMPRO obras de arte y colección de libros TE: 28-2505

CUADROS láminas posters desde $ 20.000 reproducciones. TE. 923-2580.

DICCIONARIOS enciclopédicos actualizados 900 páginas $ 50.000. c/u Moreno 2826 1° F.

DUCHERA doble uso con bidet TE: 93-0405

ESCOPETA cal. 16 caño superpuesto. Banda ventilada pto. por escop. Cal. 12 mismo. tip. José L. Suárez 2622.

ESCRITORIO chapa fórmica poco uso. TE: 247-9096

ESTANTERIAS metálicas desarmables todas medidas exhib. Góndolas entrega a dom. Int. Fac. de pago. 208-6097

GOBELINO italiano nvo. 100 x 180 cm vdo. barato Te. 631-4128.

GONDOLA Exposición 1.50x0.60 m alto x 0.60 4 canastos líquido. Remedios 3068 Cap. 613-6811.

HISTORIA teatro Colón de Roberto Caamaño Tomo III TE: 97-0844

INST. Taller esmaltado a fuego cabina horno compresor SHP. Ver 18 a 20. Pringles 3577 Caseros.

LIBRO historia Casa de Saboia ed/lujo por Giglio - cos. Atlas TC. Italiano TE: 97-0844

LIQUIDO fantasías en mi domicilio ver de 12 a 18.30 Lunes/Viernes. Corrientes 1250 (6) B. Cap.

LIQUIDO urgente art. p./kiosco acepto oferta TE: 255-1077 P.Elustondo 4421. Quilmes KM. 22.

MAQUINA de escribir impecable estado. $ 600.000. Te. 941-4786.

MONEDA, State-Della Città del Vaticano. Solo P/coleccionistas oferta Comandante Franco 4966 Bernal O.

PIANO vertical Gaveau, llamar 311-8890 9/11 hs.

SOLDADORA eléctrica p/3 mm. y autógena completa c. tubo. Muy buen estado. Gabriela Mistral 2321 Cap.

TELEFONO muy antig. orig. y pño. est. 567-3359.

TIPOGRAFIA nva. Helvética $ 3½ mill. Te. 750-6782.

TOLDO aluminio 7,50 x 3 mts. en 2 tramos 2 sofá cama 1 plaza llamar de 13 a 16 hs. T.E. 26-6441.

TOLVA cerealera 8m3 Grito de Asencio 3456 Tel. 91-1068.

TORNO mecánico 1m. entre puntos c. rectificadora y equipo completo $ 5 mill. Gabriela Mistral 2321.

VENDO Patitos BB c/u $ 3.500 entrega inmediata San Juan 2317 Quilmes Oeste 250-1949.

VENDO lote de mallas para Sra. TE: 35-4789

17 AUTOMOVILES PART. Y TAXIMETROS (Cpra. - Vta. - Perm. - Transf.)

COMPRAS

CHEVROLET: 64 caja de 4ta. compro o permuto por Combi Volkswagen 58 al 62 97-8659.

VENTAS

AMI 8 M./76 muy buen estado $ 16 mill. escucho ofertas TE: 629-6198 de 19 a 21 hs.

AUTO ahorro Dodge 1500 10 cuotas TE: 92-9051

AUTOAHORRO 19 cuotas al costo. Acepto permuta. Andalgalá 2392 Cap.

CAMIONETA Chevrolet 65 B/est. Radio, calef, Vde part. Urg. Paraguay 3724 7° 42 Cap.

CHEVROLET 63 $ 5.000.000. Pje. Lobos 1565. Banfield. Tel. 248-0789. Ver de tarde.

CHEVY M.73 4 puertas ó por Pick Up pto. TE: 52-7813

CITROEN 64 B/estado $ 450 mil. Vdo. o pto. Moreno 740 Haedo.

CITROEN 3 CV M28 mod.76 muy buen estado tratar en Av. San Martín 2844 Florida 1° "A". Tel. 760-9121.

CITROEN 2 CV/70 motor 0 km. Av. Maipú 1324 V. López de 8.30 a 12 hs. y de 14.30 a 19.30. Tel. 795-9337.

COUPE Caprice/67 8 cilindros chico caja mecánica oport. $ 15.500.000 dño. Virgilio 2479 Cap. TE: 642-1786

COUPE Taunus 78 ful equipo vidrios color yantas espec. toda la música Av. del Trabajo 5163. Cap.

COUPE Packard mod. 47 muy buena $ 3 mill. Barcala 3025 alt. Rioja y San Juan.

CUPE Torino vendo o permuto M. 71. Tel. 757-7428.

DODGE Polara modelo 1969 particular vende 10 millones Av. Sáenz 855 1° "N" Capital

DODGE Polara mod. 69. Urg. Av. Riestra 1289

DODGE 1500/72 dño liquida urgente TE: 802-2470

DODGE 1500/73 buen estado 67.000 Km. Dño. urgente Ocampo 2515 6° "C". (Las Heras al 3000) Capital.

DODGE 200/69 gasolera c/lona. Verduga 1962 V. Alsina. Tel. 766-6661.

DÑO. Fiat 600/70 muy buen estado. Tel. 624-6498.

EXCELENTE oport. Fiat 600 E 69 impecable Guayaquil 160. Portería

FAIRLANE 75 impec. como nvo. urg. única vez esc. oferta. Canaleja y Espinoza (Bar) Caballito.

FAIRLANE m. 75 ¡nuevo! no se lo pierda dño. vde. Alvarez Thomas 1595.

FALCON 62 dueño $ 7 mill. ó permuto por Fiat 600 ó 1500 Montevideo 1678. Ciudadela Norte.

FALCON de lujo mod. 70 impecable estado. Piedras 1171 Cap.

FIAT 128 72 T. $ 12900.000. Lope de Vega 2083 Cap.

FIAT 128/72 MUY BUENO ESCUCHO OFERTAS. Dño. Padilla 375 de 13 a 20 hs. urgente.

FIAT 128/78 impecable 34.000 Km. reales part. Vde. o Pmta. Bolivia 5683 Cap. 572-9141

FIAT 600 Mod./66 muy buen estado Neuquen 1207 B.Vista.

FIAT 600 R. M/71 Gurruchaga 482 Capital TE. 87-4894

FIAT 600 71 excelente est. TE: 602-4733

FIAT 600 66 muy bueno gomas nuevas, radio consola. $ 5,2 mill., o perm. por 1100 ó Siam Thorne 1469 Cap.

FIAT 600 74. Catamarca 117 ex 61. Quilmes TE: 253-5904

FIAT 600 80 buen estado Boulogne Sur Mer 617 1° "B" TE: 87-9549

FIAT 600 dic. 79. Excelente estado; con accesorios, jamás chocado. 1.500 mill. y 14 cuotas de 1.200.000. Ajust. Elizalde 1345, Avellaneda.

FIAT 1500 M/64 $ 5.000.000 total en uso. Catamarca 338. Tel. 97-4892.

FIAT 600 65 super joya, chapa pintura tapizado guardaplast y motor 0 km. José L. Suárez 2622 Mataderos.

FORD TAUNUS L 80 13.000 Km. reales nuevo urgente. Tel. 48-8131.

FORD Falcan/72 de Lujo 1ª. mano impecable 95.000 Km. reales, $ 23 mill. Homero 379 Capital.

FORD Falcon M. 74/27 Mill. TE: 921-5580

FORD Sprin motor fundido $ 1.900.000. Doblas 564. Cap.

FURGONETA Citroen 3 CV/71 buen estado urgente Estrada 1241 Victoria 795-7211

JEEP Ika mod. 70 José Barros Pasos 1817 Cap. TE: 923-2592

JEEP IKA/58 corto con capota estado nuevo. Total $ 9 mill. Zinny 1619. Alt. Av. del Trabajo 4200 Cap.

OFERTA Fiat 1600/70 $ 8.000.000. Tel. 204-9410. Avellaneda.

OPEL 60 10 PTOS. Papeles al día. Espinosa 250 Cap. Playa estacionamiento martes 6 a 18 hs.

PART. Taxi Dodge 1500 empadronado mod. 76. Anticipo $ 15 mill y cuotas. Los Olivos 1742 Morón.

PEUGEOT 504 Mod/73 impecable c/televisor pasacasette, radio muy barato TE: 658-4919

PEUGEOT 404 65 b. est. Cdad. de la Paz 515 4° P E. Cap.

PEUGEOT 404/72. Excelente estado d/part. a part. A.M. Cervantes 1674 Cap.

PEUGEOT 504/79 2000 E 2 unidades Estados Unidos 1260 Portería.

PEUGEOT 504/78 1ª mano Av. del Trabajo 2581 Capital.

PEUGEOT 404/79 diesel poco uso $ 36 mill. Tel. 567-3903.

PEUGEOT 404-66 bien motor diferencial caja tapizada chapa falta pintura. Tucumán 1061 Banfield.

PEUGEOT 504/72 muy bueno part. urgente. Belgrano 1426 Capital. Tel. 37-8911.

PICK-UP Ford F 100 Gasolera Mod. 81 part. Vdo. Centenario Uruguayo 743 Dominico.

PLAN Ovalo a mitad de su valor. TE: 361-8424 de 8 a 11 y 19 a 21 hs.

PLAN Ovalo 9 cuotas Vde. TE: 47-9669

PLAN Ovalo Dodge 3 ctas. pagas urgte. $ 3 mill. Bolivar 3877. Lomas del Mirador. TE: 652-8791

RAMBLER Ambassador/65 $ 5,5 Mill. Urquiza 4665 Caseros.

RASTROJERO Mod. 61 muy/b./Est. TE: 654-9470

RASTROJERO mod. 63 1ª mano. Casares 959 San Andrés.

RASTROJERO M.75 mot. 0 km. 10 pts. Segui 6201 Isidro Casanova.

RENAULT 6 mod/70 Chocado funcionando $ 5 mill. venta por escribano part. Nuestra Sra. de La Merced 4434 dpto. 2 Caseros

RENAULT 12 Break 8-1 11.000 km. $ 45 mill o pto. Falcon/Taunus 77. Tel. 21-0746.

RENAULT 6/72 muy bueno motor 0 Km. Dueño a particular o perm. Pick-up 247-5643.

RENAULT 6/80 exc. estado. Facilidades Cno. Gral. Belgrano 3724. Tel. 207-7523.

RENAULT 6 M.81 $ 25 mill. y 21 ctas. de $ 2,1 mill. Tel. 290.2939.

RENAULT 63 Chocado. T. $ 2.200.000. Tte. Cnel. Gregorio Pomar 4315. Cap.

ROMBO 100 TL 23 ctas. pagas $ 3 mill. urgte. E. Fernández 1381 Lanús O. Tel. 208-9984.

RURAL Falcon mod. 73. Acepto menor valor. Las Casas 3571. Alt. Boedo 1800 Cap.

SIAM Di Tella Mod. 66/barato. TE: 27-0976

PERMUTAS

CHEVROLET 53 pat. al día por chapa y pintura completa Peugeot 404 Olavarría 528 Cap. TE. 21-7256.

TRANSFERENCIAS

ROMBO/80 transfiero 12 cuotas pagas TE: 40-0674

18 ACCESORIOS P/EL AUTOMOTOR (Cpra. - Vta.)

VENTAS

CAJA de chapa para Rastrojero mod. 80 vendo. Tel. 766-6135

CAJA de velocidad nueva Siam 0Km. Pichincha 1058. Cap.

CARBURADOR Holley con filtro de aire de Dodge 1500 auto radio Blaukpont y auto estereo Sanyo con parlantes TE: 89-6926

CUBIERTAS Falcon 6.95x14 en buen est. uso 4 unidades $ 300.000 TE. 48-7737.

MOTOR Volvo 1950 gasolero 6 cilindros completo muy buen estado 26-9483 después 20 hs.

MOTOR V8 Chrysler con caja automática escucho ofertas 747-4182

RADIO AM/FM Passacasettes y 2 parlantes p/auto sin uso 300.000 Nahuel Huapi 1970 M.Coronado TE: 751-3300

VENDO motor continental mod./51 completo con accesorios Dorrego 791 Martínez Tel. 798-3754.

WILLIS Mod. 54 para desarmar, 92-6781.

19 CAZA - PESCA - CAMPING - CASAS RODANTES (Cpra. - Vta. - Alq.)

VENTAS

CASA RODANTE 4,20 mts. 6 personas equipada hel. calf. B. elect. radio liq. $ 25 mill. 69-1402.

CASA RODANTE Week-End 5 pers. c/alero equipada $ 20 mill. Te. 52-7813.

CASCO lancha plástica 4,30 eslora con cabina pintada a 0Km. Urgente $ 4.000.000. TE: 747-4182

ESCOPETA calibre 16 un caño con papeles ver sábado y domingo Ombú 2368. Don Torcuato.

VENDO o permuto por auto lancha con trailer recién pintada poco uso Patagones 2571 Cap.

VENDO Trailer c/nuevo p/4 ó 6 personas c/comedor Finochletto 1959 (esq. Bhuman) Hurlingham

20 CAMIONES - COLECT. VEHIC. COM (Cpra. - Vta. Perm. - Transf.)

COMPRAS

COMPRO Pick-Up Peugeot T. Mod. 75 ó 76 TE: 93-0405

VENTAS

CAMION Dodge D/P/800 volcador M/buen estado 65 mill. Estrada 653 Bella Vista TE: 52-5719

CHEVROLET 65 pick up Spegazzini 3480. Remedios de Escalada TE. 248-5049.

FORD 350/67 32 mill. Viamonte 2366 P° 6. "B" Cap. motor garantía Sáb. y Dom. 9 a 18 hs.

PICK-UP CHEVROLET mod. 60. Caja ancha $ 470 mill. Las Casas 3571. Alt. Boedo 1800 Cap.

PLAN Ovalo F.100 10 cuotas pagas Cobo 1341 Dto. E. TE: 922-9870

RASTROJERO 66 52 HP T. $ 6.200.000. Alagón 61 Cap.

21 MOTOS - MOTONETAS BICICLETAS (Cpra. - Vta. - Perm.)

VENTAS

BICICLETA rodado 20 con volante de coche m/original $ 450.000 TE: 92-9946

BSA desarmado 500 cc. Garibaldi 1974 Cap. de 18 en adelante

HONDA 750 CC. mod. 79 Lunes a viernes TE: 86-0564 Sarmiento 4111 Cap.

KAWASAKI 2 400 78. Pje Avalle 2288. Cap. alt. Av. Chiclana 3600 923-7074.

MOTO ZANELLA 50 TM Mod. 80 Papeles al día perfecto estado. $ 3.000.000 Tel. 624-4937

MOTO Siam M/66 orig. Venezuela 3401 TE: 87-1028 de 8 a 12 hs.

URGENTE moto Machles 500 desarmada c/doc. Tacuarí 1059 PB 22 Cap.

VENDO Kenwood semi nueva. $ 300.000 TE: 27-9644

22 PROFESIONALES Y TECNICOS (Pedidos - Ofrecidos)

PEDIDOS

ARQUITECTO proyecto dirige construye $ 1.200.000 m2 terminado con planos aprobados. 243-2132.

OFRECIDOS

ARQUITECTURA interior amoblamientos decoraciones proyectos y excución TE. 28-3715 California 1114.

CONTADORA actualización impuestos administr. consorcios cobro expensas TE. 70-7664.

DESPIDOS, Accidentes, Defensas en lo Penal. Av. Pavón 122, Avellaneda. Tel. 201-7084.

IMPUESTOS, IVA, Ganancias, Moratoria, Impositiva, Ingresos Brutos, Actualización, Sueldos, Jornales, Facturación. Particulares y Empresas. Estudio 432-0565.

INGLES profesora gran experiencia clases a domicilio conversación viajes exámenes 89-7234.

PREPARO alumnos secundarios en matemáticas física e inglés en y a dom. 751-3576.

PROFESOR guitarra bajo por música tecnica audioperceptiva Alejandro Correa Tel. 812-3304 Bmé. Mitre 4024.

23 EMPLEADOS DE COMERCIO Y OFICINA (Pedidos - Ofrecidos)

PEDIDOS

PRODUCTOR Gestoría y asuntos jurídicos todo el país de 17,30 a 19,30 hs. Dr. Jacobson - 40-2147

SRTA: buena presencia para tareas administrativo-contable. Terrero 429. Capital.

TAREAS generales de oficina y trámites Uspallata 989 Cap. 21-5230

OFRECIDOS

DACTIL. veloz precept. de avisos en diario ó similar maquina man./eléct. Donado 3228. "1" Cap.

JOVEN responsable bna/presencia Estud. Secund. c/carnet conducir Disponible a partir de las 14 hs. TE: 751-3300

LIQUIDADORA, Sueldos y jornales Réd. 4ta. Categ. ayudante contador 811-3190 Sta. Lucy.

MARTILLERO corredor para inmobiliaria Adrogué-Lanús. TE: 297-2377

PERSONA joven se ofrece como dependiente y despachante de aduana empleado adm., encarg., de local o vdor. TE: 657-1930

RECEPCIONISTA y telefonista con dactilografía Te. 760-9121.

SRTA: estudios universitarios conocimientos inglés-francés-italiano s/ofrece p/consultorio médico o estudio jurídico c/referencias TE: 35-1012

VENDEDOR para comercio art. Hombres casa de medias art. de punto TE: 97-8813 c/ref.

24 PERSONAL P/CASA DE FAMILIA (Pedidos - Ofrecidos)

PEDIDOS

MUCHACHA c. cama quehaceres fila 2 chicos ref. Panamá 924 8° A (Corrientes 4700).

OFRECIDOS

CUIDO niños de 1 A 4 años. Combate de los Pozos 124 2° "E" TE 40-1169 Sra. Patricia.

SRA. con experiencia atiende enfermos o niños de noche. TE: 21-6405

SRA. para quehaceres homésticos por hora con referencias (Carmen) TE: 653-0521. Ciudadela.

SRA. por hora p/limpieza en gral. $ 9.000. la hora. TE: 362-6185

25 OFICIOS VARIOS (Pedidos - Ofrecidos)

PEDIDOS

BUSCO tarjeteros/ras interesante beneficios presentarse Martes 19/20 hs. Gaona esq. Donato Alvarez.

CHOFER para taxi mínimo 45 años. Pampa 1839 Cap. 2° B 14.30 a 16.30.

ESCARPINISTA niños armador TE: 611-6440

JEFES/EQUIP. c/sin vend. magn. posibilidad 9 a 18 hs. Donovan 257 Lanús E. Yrigoyen 1460 1er. P. Of. 6. Cruce Varela.

MANICURA depiladora peinadora y ayudante Republiquetas 2106 Nuñez. Horario corrido.

MODELOS, Buena presencia Lavalle 750 Local. 45 11/20 Hs.

MUCHACHO práctico heladería con vivienda Lidord y Quinteros 1490 Libertador y Monroe después de las 12 hs.

NECESITO mano de obra revocar pared frte., alero, pago c/bicicleta rod. 28. Vieytes 1816. Cap.

OFICIALA: Máquina o mano competente confecc. fina Sras. Avda. de Mayo 622 3°P. Cap. horario corrido.

PERSONAS ambos sexos para actividad con futuro en horas libres no necesita experiencia TE: 941-7099

SRTA. Práctica Gestoría Automotor. Buen Porcentaje. Presentarse 10 a 18 Av. Pavón 122 - Avellaneda. Tel. 201-7084.

VENDEDORES/AS import. Distribución pres. lun. a viern. 8 a 12 hs. Condarco 765 Wilde.

ZAPATERO aprendiz adelantado armado y suela. 37-1222/ 46-3344.

OFRECIDOS

ALBAÑILERIA en gral., refacciones, frentes, revestimientos, techados garantidos, cerámica, presupuesto sin cargo. 67-8971.

ALBAÑILERIA en general refacciones y pintura Cap. y Prov. Tel. 665-5431.

APRENDA a maquillarse, depilación definitiva, cosmetología. 922-1338 precios módicos.

CADETE dibujante y experiencias en civil macaniac., boletos maquetas y artes gráficas. TE: 23-8191.

CHOFER taxi todo el día 31 años responsable. 921-1497.

CHOFER: p/camioneta o camión c/conocimiento de mecánica, calle 12 de Octubre 1829. José L. Suárez.

COCINERO parrillero se ofrece sólida experiencia. 97-8976.

COCINERO se ofrece Cap. o interior 362-5027 hab. 8.

COCINERO: joven 27-0976.

CONTROL o inspector para línea de colectivo para G. Bs. As. o Capital. Bolaños 3723 Dto. 4. Lanús Este.

ENCUADERNADOR cortador gráfico 20 años en el oficio, exp. corredor de imprenta, hora, todo el día, ½ día efectivo. 245-7995, 18 a 22 hs.

MATRIMONIO responsable c/ref. para porteros o caseros Cap. o int. TE. 651-9939.

MATRIMONIO s/hijos p/portería o caseros él chofer c/registro TE. 750-7299.

MATRIM. para caseros o portería Av. Sta. Fe 4292 Cap. Tel. 774-2813.

MECANICO mantenim. p/establecimiento zona Tucumán o Salta Directorio 446 San Antonio de Padua.

PINTAMOS empapelado en el día casa otros negocios, refacciones. 811-8211.

PINTAMOS casa departamento locales y refaccionamos TE. 28-9641 Sr. Suarez.

PINTO frentes medianeras facilidades 34-0544.

PINTOR oficial por día o cuenta s/ofrece 26-9289.

PLOMERIA y gas en gral., calefones, cocinas, termotanques, etc. 243-5074.

PULO $ 10.000 plastífico $ 18.000 m2 descuento a jubilados y profesionales por pago contado. Visita sin compromiso. Tel. 632-9192.

SE OFRECE chofer Espinoza 3451 Isidro Casanova.

SEÑORITA de 15 años se ofrece para cuidar niños responsable, de 8 a 17 hs. Ecuador 630 Hab. 4 Cap. Tel. 782-6129. Sr. Araujo (Padre).

SRA. para cuidar niños o enfermos. Sra. Elsa TE. 651-9939.

SRA. para trab. por hora limpieza o cuidado de niños. Rivadavia 2138 Temperley.

SR. 40 AÑOS se ofrece para todo trabajo TE. 642-3897.

26 VIAJANTES DE COM. CORREDORES Y REPRESENTANTES (Pedidos - Ofrecidos)

PEDIDOS

A JOVENES 20 a 25 años. Correlaje, sueldo fijo y comisión. Ameghino 1874. Lunes a Viernes 13/16 hs.

A publicidad necesita promotores/as comisiones y premios. Florida 378 4° P. Oficina 2 Cap. TE: 45-3916 de 9 a 13 hs.

A Vendedoras/es. Quiere trabajar? Llame a 572-5762 de 9.30 a 18 hs.

AMBOS sexos b/pres. b/sueldo comisiones Donovan 257 Lanús E. H. Irigoyen 1460 1° piso Of. 6 C. Varela.

PARA importante cartera mayorista sur y gran Bs. As. comestibles limpieza acepto productos venta masiva. TE: 254-8274.

PROMOTORAS/es importante art. se requiere excelente presencia. Obispo San Alberto 2485, 9.30 a 18 hs.

PROMOTORES/AS para importante distribuidora de productos alimenticios y eléctricos 551-5234 solicitar entrevista de 8 a 12 y 16 a 20 hs.

REVENDEDORES juguetes Corrientes 2451 16/19 hs. TE: 40-0674

SRTAS. buena presencia para vta. de vinos finos Terrero 429 Capital. CORREDORAS/ES dinámicos p/comerc. Moreno 2349 Lomas del Mirador.

27 ALOJAMIENTOS - PENSIONES - HOTELES (Pedidos - Ofrecidos)

OFRECIDOS

A HOTEL fliar. zona Flores habit c/coc. p/matrim. damas caballeros Av. Directorio 3012 Cap.

A hotel matrimonio 19.000 cab/srite 1.000 con cocina y lavadero San Juan 2879

ALQUILO hab. amueblada c/balcón piso plast. c. cocina Ecuador 1527 Cap.

ALQUILO pieza para depósito zona const. TE: 27-9644

ALQUILO habitación en casa de Flia p/1 o 2 personas Paraguay 661 Cap.

ALQUILO habitación amueblada a estudiante universitario La Mares Merca 1611 Cap. TE: 59-3240

ALQ. HABIT. c/casa de flia. a joven estudiante o empleado Don Bosco 3825 9° 60 Cap. Te. 981-9030.

ALQ. habit. amoblada c/coc. terraza lav. a matrim. c/sin hijos Damas y caballeros. Belgrano 2335 Cap.

ALQ. habit. en depto. con TE: muebles a sra. o srta. Lugano 1 y 2 TE: 26-3584

BUSCO compañero joven para compartir habit/ en depto. Bolivar 861 9° "B".

CAMA para damas, caballeros c/desayuno agua caliente y toallón precios económicos TE: 824-2477

CAMA o habitación $ 9.000 diarios familiar tel. cocina, agua caliente Ne cochea 1226 Boca

CENTRO dño. hab. c/tel. y cocina en depto. moderno a 1 ó 2 srtas. 45-6403 13/20 hs.

CENTRO: Alq. habitación amoblada a Sr. solo casa de flia. $ 40 mil TE: 30-7764 y 88-8206

COLEGIALES habitación para matrimonio c/sin chico Olleros 2918.

HABITACION a matrimonio c/a. hijos cocina individual Pedro Echagüe 3143 Cap.

HABITACION amoblada c/cocina lav. terraza p/matrimonio c/s hijos y persona sola. Moreno 2384.

HABITACION c/cocina mes adelantado y depósito $ 600.000 2 personas Avda. Cabildo 324 567-3903.

HABITACION amueblada Hernandarias 663 Cap.

HABITACIONES p/matr. Srtas. o caballeros hay cocina, agua caliente, tel. Serrano 1976 Palermo

HABITACION amoblada p/matr. o pers. sola con cocina Tarija 3368 Cap.

HABITACION amueblada p/matrimonio ó persona sola c/coc. Bolivar 1356

HABIT. disponible p/caballero y matrimonio precios módicos Brasil 467 Hotel Nino.

HABIT. p/srtas. sola o a compartir agua cal permanente coc. gas Lima 667 Cap.

HAB. matrimonio Srtas. Caballeros Belgrano 1719 1er. piso Cap.

HAB. matrimonio c/o sin hijos cocina heladera económico pago diario Río de Janeiro 129

MATRIMONIO C/o sin hijos cocina, agua cal./.patio económico Carlos Calvo 3776

MATRIMONIO con o sin hijos cocina patio agua caliente económico dama/cab. Directorio 4808

MATRIMONIO c/o sin hijos c/cocina, agua caliente muchachos c/desayuno conford económico pag. diario. TE: 33-0666

PIEZA en casa de Flia. p/persona sola TE: 362-7000

SE ALQ. habit. p/profes. Av. Cazón 22 Tigre Te. 749-0814.

SE ALQ. habit. p/matr. y pers. sola Moreno 2559 Cap.

28 CASAS Y DEPTOS. DE VERANEO (Cpra. - Vta. - Alq.- Perm. - Transf.)

VENTAS

CORDOBA R. Ceballos casa nva. en av. Sarmiento jard. fdo. Río 4 amb. Bahía Blanca 2642 cap. TE 567-1016.

ALQUILERES

BRASIL Copacabana departamento frente al mar u$s 20 por día. Sr. Carlos. Tel. 658-2584.

MAR DEL PLATA centro alquilo Dpto. 2 amb. nov. mar. 89-3279.

SIERRAS de Cba. Capilla del Monte 2 amb. enero o febrero $ 2,2 mill. TE 97-3870

31 VARIOS

BANDONEON método muy fácil piezas en la primera clase sistema especial p/adultos TE: 551-8204

INTERCAMBIO Chabiones TE: 290-0235

MADRE de 4 hijos posee terreno agradeceria donación de material p/constr. vvda. TE, 27-1573.

Fortín Bien Defendido con Plomo

Pesado y Todo, el Camino del Clásico no Ofrece Secretos

Fortín Pampa, un nombre repetido, tiene necesariamente que encabezar la lista de cartas lógicas en el clásico "Jockey Club de Mar del Plata", prueba principal de la reunión platense de mañana. Porque esos 1500 metros, colocados en el séptimo lugar de la cartelera, condiciones de handicap y un castigo para la campaña superior del hijo de Yata Nahuel al que le tocaron 60½ kilos. Pero está acostumbrado a llevarlos en el lomo. Además, dispensando cuatro viene de superar por 1½ cuerpo a **Arabian Strong** en 1'39", recuperación total y retorno al camino del triunfo, aquel que cruzó en tantas ocasiones con fuerza, records, y calidad. Ahora, es muy parecida la escala de peso. Y no puede revertirse el marcador si las cosas son normales.

Porque Arabian Strong vuelve a estar en el lote. Le dan posibilidades la derrota citada ante Fortín Pampa, o la regularidad marcada ya que el 4° palermitano de Caddish o el triunfo sobre Con Diego en 1'27"2/5 son pergaminos para el viejo batallador hijo de Durer. Que, muy cómodo, marcó 45"2/5 en la partida final. Y en manos de Cáceres, es capaz de arremeter ligero.

Vemos temible a **Fray Mairo** pese a que puede faltarle el fogueo en carreras de responsabilidad, que es lo que tienen de sobra los otros dos.

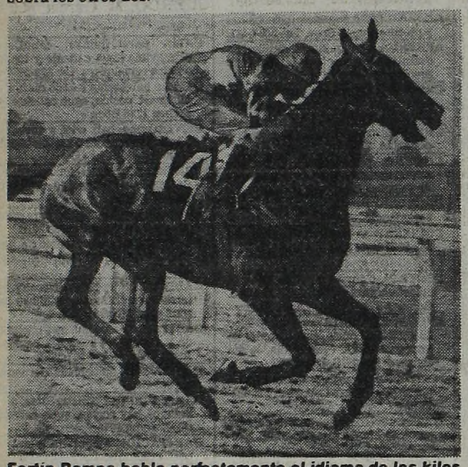

Fortín Pampa habla perfectamente el idioma de los kilos y no deja mucho margen para la discusión en el clásico.

Jueves de Alto Nivel

Esta semana, las autoridades platenses programaron un trío de reuniones... ¡y mañana se larga! A partir de las 14.30, con final pactado para las 21.45 tendremos once con sabor a domingo. Porque son lotes numerosos, están plagados de fijas y de amenazas, en varias ventanillas hay lances agazapados y será cuestión de arrancar despacio, sin marearse ni dar ventajas. Cinco Apuestas Dobles (sólo "se cae" en el clásico) y en nuestra misión de aclarar el camino a las de cobro, un dato madrugador.

Se llama **Bella Purreta.** Ya van dos veces que la verduguean en el filo del disco.

EL GLOBO DE LA SUERTE

HOY: QUIN. NAC. - 20 PREMIOS - A LAS 21.30 HS.
HOY: CORDOBA - 10 PREMIOS - A LAS 22 HS.

MAÑANA: QUIN. NAC. - 20 PREMIOS - A LAS 21.30 HS.

Atrasados a la grande			Demorados a los premios		
Centena	Decena	Unidad			
4	9	5	58	14	01
45 s	34 s	55 s	35 s	31 s	23 s

Ultimas 14 grandes		FAVORITOS:	Tres cifras atrasadas a los premios
129	246	A la grande	Centena
014	912	16-27-38	2
726	071		Decena
052	784	A los premios	2
650	934	11-47-70	Unidad
011	263		1
642	788		

Ambos demorados a la grande			El dato de CRONICA		
43	01	60	59	70	81

MAÑANA: SALTA - 10 PREMIOS - A LAS 22 HS.

FAVORITOS: Grande 12-23-58. Premios 23-47-89

LA PLATA: PROGRAMA COMPLETO PARA MAÑANA

1ª CARRERA — Pr. MURUA (com. doble $ 10.000) - 1.100 Mts. — A las 14.30

4 ULT. PERF.		ANOTADOS	o/g.	JOCKEY	e/k. PADRE-MADRE	CUIDADOR	ULTIMA PERFORMANCE
6L 0A 0L 0S	1	1 PENCHI	(1)	H.Hilarrechea	5 57 Tricheur-Peinture	E.Arguello	6° a 5 cpos. de Hema 56
6A 0A 4A 0A		2 ADMIRADITA	(12)	C.Montenegro	5 57 Admire-Gaucha Amiga	J.Ada	6ª a 13 cpos. de Basileana 56
0A 5A 0S 0L		3 BELLA KIMERA	(9)	C.Verdasco	5 57 Betabel-Sun Kepper	V.Reviriego	7ª a 11 cpos. de N.Romana 56
6L 0S 0S 0S	2	4 RED CONT	(5)	A.Ramos-2	5 57 Red Bank-Contrasena	J.Flores	6ª a 13 cpos. de Ahmont 56
6L 4L 6L 0A		5 GUAYABERA	(13)	N.Acuña-4	5 57 Bols-La Guayana	R.Suarez	6ª a 9 cpos. de S.Quick 56
0L 4L 6L 0L	3	6 QUE RUMBA	(2)	J.Tocci-3	5 57 Laconique-Rumbeada	O.Camacho	8ª a 9 cpos. de Helma 56
4L 2L 0S 5A		7 WIMPITA	(3)	P.Armada-4	5 57 Adorado-Wimpa	S.Degregorio	4ª a 3 cpos. de Helma 56
0L 0L 0A 4L	4	8 HALBMOND	(8)	J.Azamor-4	5 57 Ovid-Crecy	A.Erut	7ª a 13 cpos. de Tanagra 56
0A 3A 3A 6L		9 IRLANDA	(11)	R.Ausili-3	5 57 Irmak-Riberena	E.Tamay	10ª a 11 cpos. de N.Romana 56
0L 0L 0L 0L	5	10 LA VALSE	(7)	A.Madotta-4	5 57 Rigolo-La Lirio	H.Ibarra	9ª a 14 cpos. de L.Ternura 56
4A 6A 4A 3L		11 COUP DE FOUDRE	(10)	H.Tocci	5 57 Francis U.-Leading Lady	R.Pereyra	4ª 8½ cpos. de N.Romana 56
0L 0L 0S 0S	6	12 NICE ROSE	(4)	J.Godoy-2	5 57 Nice Guy-Zamira	E.Donadio	13ª a vs. cpos. de Hema 56
2L 2L 0L 0S		13 BELLA PURRETA	(6)	J.Noguera-3	5 57 Betabel-Pujanza	R.Armesto	2ª al pzo. de Kira 56

Candid.: BELLA PURRETA (13) — Enem.: Coup de Foudre (11) — Sport: Wimpita (7)

2ª CARRERA — Pr. GET BONI (final. doble) - 1.200 Mts. — A las 15.5

4 ULT. PERF.		ANOTADOS	o/g.	JOCKEY	e/k. PADRE-MADRE	CUIDADOR	ULTIMA PERFORMANCE
6L 0L 0L 0A	1	1 BRACONNIER	(1)	V.Sabin	5 57 Cockamear-Birma	P.Roger	6° a 13 cpos. de Lannion 56
6L 0L 0S 0S		2 NEGRO LINDO	(9)	R.Lopez-4	5 57 Neurologo-Haze	G.Gutierrez	6° a 7½ cpos. de Elfer 57
5L 0A 5S 0A	2	3 SUNNY GOD	(7)	L.Triviño	5 57 Solazo-Snow Trilogy	J.Espindola	5° a 11 cpos. de S.Delfor 56
0L 0L 0L 0L		4 MARJUS	(4)	P.Juri-4	5 57 Marouf-Jusnada	O.Musachio	9° a 14 cpos. de Didi 56
5L 4L 3L 0L	3	5 NARANJERO	(10)	E.Zapata	5 57 Basileus-Nacari	E.Clerc	5° a 11 cpos. de Lannion 56
0L 0L 0L 0L		6 TEMPELRITTER	(2)	M.Gomez-2	5 57 Templier-Viole	E.Cufre	8° a 13 cpos. de Incaitivo 56
5L 3L 5L 0L	4	7 AMARRO	(3)	A.Sandoval	5 57 Amarrete-Calazana	V.Addati	5° a 7 cpos. de Tyrton 56
0L 0L 0S 0L		8 TEJO	(6)	C.Montenegro	5 57 Fantoche-Trocadera	R.Astudillo	10° a 14 cpos. de Lannion 56
0S 0S 0S 0S	5	9 EL ARREBATAO	(8)	A.Ramos-2	5 57 Generalisimo-Linotte	M.Schuh	10° a 14 cpos. de Ar Bar 56
2L 5L 6L 0L	6	10 CABREADO	(5)	D.Verón	5 57 Acaray-Golpiza	J.Méndez	2° a 4 cpos. de Lannion 56

Candid.: CABREADO (13) — Enem.: Braconnier (1) — Sport: El Arrebatao (9)

3ª CARRERA — Pr. DOY FE (com. 1ª doble extra $ 20.000) - 1.100 Mts. — A las 15.45

4 ULT. PERF.		ANOTADOS	o/g.	JOCKEY	e/k. PADRE-MADRE	CUIDADOR	ULTIMA PERFORMANCE
4L 1L 5A 6S	1	1 SHAZA QUICK	(1)	R.Sosa	5/57 D.Quick II-Cashasha	P.Sosa	4ª a 5 cpos. de C.Limits 56
0A 0A 6S 6S		2 MAÑINEER	(14)	A.Luna-3	6/57 Sneerer-Mañifica	G.Alonso	9ª a 13 cpos. de Dacia 56
0L 2L 3L 5L		3 SAPERE	(10)	J.Uran-4	5/57 S.Clown-Sapoda	R.Yalet	11ª a 14 cpos. de C.Limits 56
0L 0A 6L 0L	2	4 CLOPIN CLOPAN	(5)	J.Tocci-3	5/57 Malambo-Comilla	H.Villafañe	10ª a 13 cpos. de G.Flower 56
3L 0L 0L 0A		5 SNOW ESTEVANE	(15)	V.Aguirre-2	5/57 Snow Clown-Cervera	N.Ojeda	3ª a 2½ cpos. de Maleva 56
2L 6L 3L 1L		6 HIJI	(2)	J.Nuñez-2	5/57 Climber-Hijaelpago	P.Spinelli	2ª a 4 cpos. de P.Etienne 56
0L 3L 0L 0L	3	7 MALEZA	(3)	J.Cervantes-4	6/57 Blossom Time-Pulgarcita	J.Flol	8ª a 11 cpos. de P.Etienne 56
0L 0L 0L 0L		8 MARFAK	(9)	A.Medina-4	5/57 Marouf-Famala	N.Rocha	8ª a 9 cpos. de S.Beauty 56
4A 5S 5S 5S		9 DANNIE	(13)	V.Insaurralde-4	5/57 Corcel-Danville	H.Martinez	4ª a 7 cpos. de Dacia 56
0L 2L 0L 1L	4	10 LA LECHERITA	(8)	R.López-4	6/57 Lecherito-Salva	G.Gutiérrez	7ª a 8 cpos. de P.Etienne 56
0L 5L 0L 2L		11 LINAZA BIG	(12)	C.Cáceres	5/57 Big Money-Livonet	I.San Millán	10ª a 14 cpos. de C.Limits 56
2L 1L 0L 5L	5	12 EN ZORRA	(4)	A.Sandoval	5/57 Energético-Zimriya	A.Martinez	2ª a ½ cpo. de Arminda 56
0L 4L 0A 0L		13 HARELDA	(7)	J.Burgois-3	5/57 Hall of Fame-Arete	U.Guevara	13ª a 14 cpos. de Arminda 56
0L 0S 1L 5L	6	14 UNBORN	(11)	D.Dominguez	5/57 Un Tigre-Cachana	M.Marichelar	9ª a 6½ cpos. de G.Teresa 56
2A 2A 2A 3L		15 ANCIENT LOVE	(6)	D.Hernández-4	5/57 Ancient Lights-Azulina	M.Siviero	2ª a 4 cpos. de Dacia 56

Candid.: ANCIENT LOVE (15) — Enem.: En Zorra (12) — Sport: Sapere (3)

4ª CARRERA — Pr. R. OFF (final. 1ª doble extra) - 1.500 Mts. — A las 16.25

4 ULT. PERF.		ANOTADOS	o/g.	JOCKEY	e/k. PADRE-MADRE	CUIDADOR	ULTIMA PERFORMANCE
2L 6L 6L 0L	1	1 IRISH HORN	(1)	C.Capdevila	4/57 Unicornus-La Kelly	M.Catapano	2ª a 2½ cpos. de Yucal 56
0L 0S 0L 1L		2 TUDOR LAD	(8)	R.Desvard-2	4/57 El G.Capitán-Tudoresque	A.Maldotti	8° 11 cpos. de F.Mairo 56
4L 5L 1L 2S	2	3 LITTLE GOLD	(6)	F.Rivero-3	4/57 Old Gold-Bathilda	R.Cariaga	4° a 5 cpos. de Mr. Perrins 56
0L 4L 3L 4L	3	4 TAHUILCO	(4)	A.Medina-4	4/57 True Vit-Chita Tic	M.Romero	13° a vs. cpos. de F.Mairo 56
0L 6L 1L 0L		5 NOVICIO	(9)	P.Molina	4/57 Four Fingers-Mornita	A.Haim	10° a vs. cpos. de Pactolo 56
2L 3L 1L 5L	4	6 TENDIKAN	(2)	J.Maciel	4/57 Kazan-Tendina	I.San Millán	2ª a 4 cpos. de F.Mairo 56
4L 0A 4A 4L	5	7 (SOBORNADO	(3)	S.Videla-2	4/57 Sheet Anchor-La Quiero	O.Riberi	4° a 5 cpos. de F.Mairo 56
0S 0S 0S 5A		8 (RINGO BLIN	(5)	V.Sabin	4/57 Riganti-Blindada	O.Riberi	11° a vs. cpos. de Izustarri 56
3L 0S 3S 6A	6	9 CLOROMIRO	(7)	M.Garcia-2	4/57 Cloro-Lili Arab	A.Ipoucha	3° a 5 cpos. de F.Mairo 56

Candid.: TENDIKAN (6) — Enem.: Cloromiro (9) — Sport: Sobornado (7)

5ª CARRERA — Pr. PRIVATEER (com. 2ª doble extra $ 20.000) - 1.100 Mts. — A las 17.10

4 ULT. PERF.		ANOTADOS	o/g.	JOCKEY	e/k. PADRE-MADRE	CUIDADOR	ULTIMA PERFORMANCE
0L 0L 0S 0L	1	1 TANGUEADORCITO	(1)	V.Rosas	3/56 Sky Don-Tanaide	I.Calistro	10° a 6½ cpos. de R.Bert 56
5L 0L 3L 0L		2 SPRING POEM	(12)	J.Maciel	3/56 Keats-Spruce	L.Parisi	5° a 6½ cpos. de R.M.Coy 56
0S 0S 0A 0S	2	3 CREONTE	(9)	J.Jarcovsky	3/56 Circinus-Isaure	J.Fregonese	12° a 13 cpos. de Moonset 56
4L 2L 0L 0L		4 PILUSO	(5)	J.Uran-4	3/56 Guillermo-Protectora	S.Maciel	4° a 5 cpos. de El Diplomático 56
0L — — —	3	5 PARTICULAR	(13)	C.Pires	3/56 Tanzer-Partidaria	R.Guzmán	13° a vs. cpos. de D.Barcelonés 56
0L — — —		6 MADRUGASTE	(2)	A.Medina-4	3/56 Juraste-Madrita's Pet	L.Salto	12° a vs. cpos. de Hibersol 56
4L 0S 0S 2L		7 SALVAR	(3)	J.Noguera-3	3/56 Society II-Salvante	R.Rojas	4° a 6 cpos. de Surbase 56
0A — — —	4	8 TEKEO FUKUDA	(8)	XX	3/56 Atlas-Verbleep	J.Méndez	9ª a vs. cpos. de L.Osuna 56
6S 5A 6S 5L		9 TAMAL	(11)	I.Gorrais	3/56 Mariache-Honeycomb	H.Martinez	6ª a 11 cpos. de M.Joon 56
0A — — —	5	10 EL FISCAL	(7)	E.Bortulé	3/56 Estribo-Fiancé	A.Bani	7° a 14 cpos. de Promovedor 56
5L 0L — —		11 DESFALCO	(10)	J.Fernández	3/56 Duncan-C'Est Fini	I.San Millán	5° a 6½ cpos. de R.George 56
0S 0L 0L 0L	6	12 VAMOS VIGA	(4)	J.Vaira-2	3/56 Mirebeau-Cruz y Raya	G.Giura	15ª a vs. cpos. de S.Crat 56
0S 2A 0S 0S		13 ARIOSO	(6)	H.Granea-3	3/56 Aritao-Reyen Huapi	M.Bolivar	14° a 14 cpos. de N.Dandy 56

Candid.: DESFALCO (11) — Enem.: El Fiscal (10) — Sport: Tamal (9)

6ª CARRERA — Pr. DEGÜELLO (final. 2ª doble extra) - 1.100 Mts. — A las 17.55

4 ULT. PERF.		ANOTADOS	o/g.	JOCKEY	e/k. PADRE-MADRE	CUIDADOR	ULTIMA PERFORMANCE
0A 1L 2L 2L	1	1 PRINCE LOCO	(1)	J.Burgois-3	5/59 Martial-Loca Mia	R.Herrera	10° a 15 cpos. de Gardel 56
3L 6L 0L 3L		2 SIN RECUERDO	(12)	M.Garcia-2	5/50 Sin Bluff-Rubiroska	J.Corte	3° a 1 cpo. de Kuwait 56
0A 1S 6A 6S	2	3 GAUCHO REDOMON	(9)	N.Bortulé	5/56 Huahulto-Romea	H.Martinez	12° a vs. cpos. de Gardel 56
0A 0L 4L 6L		4 TUNO UP	(5)	J.Godoy-2	7/48½ Exalté-Sporty Tune	A.Villegas	11° a vs. cpos. de Earnest 57
0L 1L 0A 0L	3	5 SOL DOMINGUERO	(13)	J.Tocci-3	5/55½ Selenio-Comique	R.Pereyra	8° a 15 cpos. de Makassar 56
0L 0A 0L 0S		6 BROCKEN	(2)	J.Mansilla	9/49½ Four Fingers-Briala	A.Corso	13° a vs. cpos. de P.Loco 56
6L 0A 0S 0A	4	7 SOY VERAZ	(3)	L.Zárate	5/54½ Sheet Anchor-Pacucha	R.Rojas	6° a 9 cpos. de T.Real 56
0A 0L 5S 0S		8 VINXI	(8)	M.Cañedo	5/52 Commendatore-Vitrerie	O.Cambiaso	12° a vs. cpos. de Gardel 56
0L 6L 6L 3L	5	9 JUAN JOSE	(11)	S.Videla-2	5/55½ Society II-Korsara	O.Riberi	8° a 11 cpos. de P.Loco 56
4S 0L 2L 2S		10 SIGNE	(7)	J.Maciel	6/53 Gamin-S'rra Dorada	O.Puente	4° a 6½ cpos. de T.Real 56
0S 1L 0L 0L	6	11 GRAN TERESA	(10)	R.Zapata	5/53 Bols-Reina Luz	P.Sosa	8° a 11 cpos. de Auray 56
6L 6S 4L 5S		12 RED BANNER	(4)	R.Fernandez	7/49½ Red Bank-Carleen	C.Camarra	6° a 5 cpos. de Moñete 56
— — — —		13 ARBOL SOLO	(6)	XX	8/49½ Alosbarbi-Amenazadora	V.Bevacqua	

Candid.: SIGNE (10) — Enem.: Prince Loco (1) — Sport: Red Banner (12)

LARGOMETRAJE NOCTURNO CON SOMBRAS

Yucante se Juega Frente a Varias Contras

¡Larga es la noche! Y el recorrido de la prueba final, dos kilómetros para perdedores de tres años, meta ideal para el desquite porque habrá varias sombras agazapadas, tratando de golpear de firme. Pero vamos a tratar de aclarar un panorama con el trío selectivo formado por **Yucante, Indian Copelo y Gran Profe.** A partir de allí, son aventura pura...

Difícil es bajar del pedestal al hijo de Practicante ya que, en los escenarios máximos, se despachó un concierto de arrimes para tener en cuenta. Por ejemplo, el 5º a seis cuerpos de Engreído en 1'24''1/5 en Palermo, el 3º con tropiezos de Molino en 1'38''4/5, la derrota a medio cuerpo de su hermanito Silenciante en 1'26''. O sea, todo. Inclusive, creemos que está capacitado para salir de perdedor en ese escenario riguroso, pero sus allegados se perdieron varias veces la plata y quieren asegurar los tantos.

Pero... ¡a esta hora siempre hay sorpresas! Y pueden provenir por la lado de **Indian Copello**, a favor de dos actuaciones poderosas que cada vez lo acercan más al triunfo. Mencionemos su 4º algo alejado del debut, muy pronto convertido en 3º de Fray Timbero con inconvenientes en el desarrollo. Y, aparentemente, faltándole los metros que tiene ahora para recorrer.

Tanto perfil como el de **Gran Profe**, que pegó el salto ideal al llegar a este medio y ocupar un 2º de Fray Timbero en 1'41''1/5. Porque le faltaba ese sacudón tras verdaderas hazañas como las que concretó, por ejemplo, en el césped al escoltar a ventaja mínima a Batidor en 1'38''.

7ª CARRERA — Pr. JOCKEY CLUB M. DEL PLATA (Clásico) - 1.500 Mts. — A las 18.40

4 ULT. PERF.		ANOTADOS	o/g.	JOCKEY	e/k.	PADRE-MADRE	CUIDADOR	ULTIMA PERFORMANCE
1L 4L 0S 5A	1	1 FORTIN PAMPA	(1)	H.Prieto	5·60½	Yata Nahuel-Bastille	O.Riberi	1º por 1 cpo. a A. Strong 56
0L 6L 0A Cte		2 TSOU RIVER	(10)	H.Aguilar	4·48	Snow River-Tsou-She	J.Espindola	8º a 16 cpos. de Actuante 56
2L 4A 1L 3L	2	3 ARABIAN STRONG	(7)	C.Cáceres	4·57	Durer-Arabian Goddess	E.Rosas	2º a 1½ cpo. de F. Pampa 56
0A 0A 0L 0A		4 PRONTOAWAY	(4)	M.Gonzalez	5·48	Away-Poppie	T.Valdés	7º a 13 cpos. de C. Pannate 56
1S 2A 3A 0S	3	5 TALTAY	(11)	L.Triviño	5·55½	Torquemada-Flower Hill	C.Gamarra	1º por ½ pzo. a Theut 58
0L 5A Sta.Fe		6 GURI	(2)	C.Garcia	4·50	Green Bay-Lazulita	J.Camaño	10º a vs. cpos. de R. Red 56
1L 2L 3L 0A	4	7 FRAY MAIRO	(3)	J.Jarcovsky	4·52	Frari-Mair	J.Penna	1º por 4 cpos. a Tendikan 56
0A 3L 3L 1L		8 AMSTEL	(6)	C.Criado	4·50	Francis U.-Billie Dove	J.Antognozzi	9º a 13 cpos. de Caddish 56
5L 2L 5L 2L	5	9 SLICKER	(9)	J.Burgois	4·51½	Sloop-Bien Tourne	D.Gómez	5º a 7 cpos. de F. Pampa 56
1S 4S 4A 4S		10 GIZONTXO	(5)	J.Batruni	5·50	Griot-Doña Haydee	P.Pavez	1º por 5 cpos. a Lituano 56
1L 5L 0L 0L	6	11 MR. PERRINS	(8)	C.Sanguinetti	4·54	Royal Search-Mayonesa	E.Tadei	1º por 3 cpos. a Slicker 56

Candid.: FORTIN PAMPA (1) — Enem.: Arabian Strong (3) — Sport: Fray Mairo (7)

8ª CARRERA — Pr. PIBE CARLITOS (com. 3ª doble extra $ 20.000) - 1.100 Mts. — A las 19.25

4 ULT. PERF.		ANOTADOS	o/g.	JOCKEY	e/k.	PADRE-MADRE	CUIDADOR	ULTIMA PERFORMANCE
6A 0L 0L 0A	1	1 HIBAL	(1)	M.Garcia-2	4/57	Hibernal-Moonstruck	A.Ipoucha	6º a 9 cpos. de Arroy 56
0S 0S 0A 3L		2 CASSE PIEDS	(14)	P.Peralta-4	4/57	Make Money-Abuja	H.Melo	10º a vs. cpos. de Opiante 56
6S 5A 0A 0A		3 ZE ZE	(10)	V.Sabin	4/57	Asolado-Marnier	M.Ferro	6º a 4½ cpos. de I. Gringo 56
0A 1L 6L 0L	2	4 BATUYON	(5)	H.Tot'güena	4/57	Yonder-La Batucada	P.López	13º a 13 cpos. de El Picaro 56
0L 0L 0L 0A		5 CAPICRUZ	(15)	P.Juri-4	4/57	Don Cruz-Capilena	C.San Millán	15º a vs. cpos. de S. Veloz 56
1L 4L 6L 0L		6 DON CAPOTE	(2)	C.Cáceres	4/57	Ocean Bar-Petronia	S.Bello	1º por ½ cza. a Malduino 56
0S 0L 0L 0A	3	7 EL PRESENTE	(3)	M.Gómez-2	4/57	Precedent-Always There	O.Brandi	12º a 9 cpos. de I. Gringo 56
1L 0L 6S 5A		8 EIFFEL	(9)	R.Zapata	4/57	Tropical Sun-Ecoupe	P.Sosa	1º por el pzo. a S. Prell 56
1L 0A 0S —		9 BRINCOS	(13)	R.Sosa	4/57	Corcel-Briselle	A.Salvati	1º por 2½ cpos. a Campeao 56
0S 5A 1A 6S	4	10 CARANCANFUN	(8)	G.Rizzi	4/57	Ocean Bar-Careergua	P.R.Diaz	9º a 13 cpos. de Acusativo 56
0A 0L 3L 0L		11 OLD MASTER	(12)	C.Sanguinetti	4/57	Dinas-Bantry	J.Corte	9º a 13 cpos. de Arroy 56
0L 0A 0L 0S	5	12 BRONCO LUCKY	(4)	R.Eguzquiza-4	4/57	Broncolein-Doctora Poupee	H.Rua	10º a 13 cpos. de R. Azul 56
0S 2L 0L 6L		13 EL ESCORPION	(7)	J.Alvis	4/57	Ecuánime-Altai	M.Garcia	11º a vs. cpos. de T. Park 56
0L 0S 0L 0L	6	14 FACTUAL	(11)	A.Medina-4	4/57	Faridoon-Factory	M.López	12º a 18 cpos. de Shop 56
2L 0L 0L 1L		15 EL EVASOR	(6)	C.Vega-2	4/57	Noceur-Puyel	J.Loñego	2º a 1½ cpos. de F. Pap 56

Candid.: CARANCANFUN (10) — Enem.: Ze Ze (3) — Sport: Brincos (9)

9ª CARRERA — Pr. PLOT JIM (final. 3ª doble extra) - 2.100 Mts. — A las 20.10

4 ULT. PERF.		ANOTADOS	o/g.	JOCKEY	e/k.	PADRE-MADRE	CUIDADOR	ULTIMA PERFORMANCE
0S 0L 1L 0A	1	1 KRONPEZAI	(1)	J.Torres	4/57	Cipol-Castañuela	L.Calone	8º a vs. cpos. de Longdon 56
4S 0A 0L 3L		2 EL NEVADO	(12)	J.Fernández	5/55	Atlas-Snow Show	L.Padro	4º a 11 cpos. de Dos de Oro 56
1L 3L 5L 0L	2	3 SHOP	(9)	J.Vaira-2	4/57	Unánime-Shopping	V.Parisi	1º por la cza. a Abbadon 56
0S 0S 0S 4S		4 SPEEDY	(5)	D.Orcellet	4/54	Rombazzo-Speed Test	R.Rojas	13º a vs. cpos. de Acusativo 56
1L 0L 0L 0S	3	5 RIO AZUL	(13)	D.Roncoli	4/57	Murillo-Maique	P.Sánchez	1º por ½ cza. a Habiloso 56
6S 5L 0S 6A		6 DON AURELIANO	(2)	V.Sabin	4/54	Dan Kano-Aspamentosa	A.Liceri	6º a 9 cpos. de Trumps 56
3L 0L Rio IV	4	7 YES GALLERY	(3)	A.De Arriba	4/57	Snow Gallery-Easy Way	J.Liceri	3º a 2 cpos. de Martinetero 56
1L 5L 6S 0A		8 JUAN AREQUERI	(8)	J. Alvis	4/54	Medium-Arruzafa	H.Rosato	1ª por el pzo. a D. Viraje 56
6S 6L 5L 2L	5	9 CRISS CROSS	(11)	I.Gorrais	4/57	Menguante-Top Luck	O.Orlandi	6º a 5 cpos. de Izustarry 56
6L 0L 0S 4S		10 SNOW FLETE	(7)	L.Alzamora	4/54	Snow River-Calvu Chone	A.Berneche	6º a 3 cpos. de Shops 56
4S 6L 5L 3L	6	11 CHICO PAULA	(10)	R.Sosa	4/57	Fresh Air-Ipanema	P.Sosa	4º a 4 cpos. de Lucky 56
5L 0A 0L 3L		12 RED PUB	(4)	S.Videla-2	5/55	Right Boy-Red Priestess	O.Riberi	5º a 7 cpos. de Apodo 56
4L 3L 4L 2L		13 TOP FLIGHT	(6)	J.Maciel	4/54	Pronto-Volatinera	O.Riberi	4º a ½ cpos. de Shops 56

Candid.: TOP FLIGHT (13) — Enem.: Yes Gallery (7) — Sport: Criss Cross (9)

10ª CARRERA — Pr. CHITRULO (com. 4ª doble extra $ 20.000) - 1.500 Mts. — A las 21

4 ULT. PERF.		ANOTADOS	o/g.	JOCKEY	e/k.	PADRE-MADRE	CUIDADOR	ULTIMA PERFORMANCE
— — — —	1	1 FARRETINA	(1)	V.Rosas	3·56	Farid-Carretina	I.Calistro	Debuta
3L 0L — —		2 WATER SHINE	(19)	J.Mansilla	3·56	Greek Waters-La Caravelle	J.Fiol	3ª a 5 cpos. de G. Trumbera 56
0L 5L 3L 6L		3 SAINT MARY	(12)	J.Fernández	3·56	Snow Caravan-Ancient Mary	I.San Millan	9º 13 cpos. R. Tell 56
0L 0L 0L 4L		4 BARQUITA CINCO	(6)	L.Alzamora	3·56	Cero C. Bluff-T.Electrica	J.Mirasso	8ª a 11 cpos. de R. Tell 56
0S 4S — —	2	5 LA INVENCIBLE	(20)	R.Zapata	3·56	Ario-Huyda	E.Clerc	10ª a vs. cpos. de Sylpide 56
0L — — —		6 REDITA	(2)	C.Cáceres	3·56	Snow River-Ready	Idem	9ª a 8 cpos. de Orobuena 56
2L 0S 5S 4L		7 TAN SUELTA	(4)	J.Maciel	3·56	Turquino-Sunshiny	M.Arismendi	2ª a 1½ cpos. de H. Loca 56
— — — —		8 MI TRIANA	(11)	O.Addati-2	3·56	Get Out-Tumbadora	N.Pereyra	Debuta
0L 3L 5L —	3	9 BELEM	(17)	A.Sandoval	3·56	Pronto-Ipiranga	A.Marchand	15ª vs. cpos. de M. Cocinera 56
0A 0L — —		10 SUNINA	(9)	no correrá	3·56	Subdito-Annina	J.López	9º a vs. cpos. de Cavalle 56
5S 0A 0S 0S		11 ATOSA BAÑ	(14)	G.Rizzi	3·56	Ocean Bar-Atenta	P.R.Diaz	5ª a 5 cpos. de Delightu 56
0S — — —	4	12 PREMIER AMOUR	(5)	O.Mansilla	3·56	Benissimo-Stefanie	J.Maldotti	14ª a 14 cpos. de Talampaya 56
3L 2L 0L 6L		13 EXCOMUNICA	(8)	I.Gorrais	3·56	Bastinado-Eswen	R.Cariaga	3ª a 2½ cpos. de Contless 56
0L 0L 3L 0S		14 ES PICARA	(13)	D.Hernández-4	3·56	Bonpland-Esclelia	C.Gamarra	7º a 14 cpos. de H. Loca 56
3L 0S 0A 6A	5	15 HABBERGAL	(7)	V.Sabin	3·56	Habberton-Galla	J.Muñoz	3ª a 1-cpo. de A. Flash 56
4L 5L 0L 0L		16 THIN THINA	(15)	R.Sosa	3·56	Ivere-Reprendida	P.Sosa	4ª a 4 cpos. de R. Tell 56
0S 0L 6L 0L		17 DROBIA	(16)	M.Nunez-4	3·56	Dropgal-Arabia	C.Sobral	15ª a vs. cpos. de Namorada 56
— — — —	6	18 CON MUTISIA	(18)	C.Sanguinetti	3·56	Yata Nahuel-By Malten	E.Tadei	Debuta
0L 0L 0L 0L		19 SE SUEÑA	(3)	N.Palavecino	3·56	Serieux-Sonadora	H.Ibarra	7º a 8½ cpos. de Beltra 56
2L 2L 0L 4L		20 ELECT PREL	(10)	M.Garcia-2	3·56	Sedupre-Eulogy	H.Giménez	2º a ¾ cpo. de Packergua 56

Candid.: TAN SUELTA (7) — Enem.: Elect Prel (20) — Sport: Habbergal (15)

11ª CARRERA — Pr. BAMBA SHA (final. 4ª doble extra) - 2.000 Mts. — A las 21.45

4 ULT. PERF.		ANOTADOS	o/g.	JOCKEY	e/k.	PADRE-MADRE	CUIDADOR	ULTIMA PERFORMANCE
0A 4L 5L —	1	1 AL RIO	(1)	J.Vaira-2	3·56	Snow River-Almila	J.Nicoletti	11º a vs. cpos. de Especulante 56
— — — —		2 CARNEIRO	(15)	X.X.	3·56	Blue Diamond II-Baderneir	E.Cepeda	Debuta
0L 3L 3L 3L		3 CROCANTO	(10)	H.Granea-3	3·56	Tigris-Crocante	E.Etchechoury	16º a 11 cpos. de F. Timbero 56
5A 0A 5A 3A	2	4 YUCANTE	(5)	D.Torrilla	3·56	Practicante-Yoru	C.Botta	5º a 6 cpos. de Engreido 56
— — — —		5 MONEY GOLD	(16)	J.Fernández	3·56	Old Gold-Soberosa	E.Mercado	Debuta
4L 0A 0S —		6 NINO DANDY	(2)	L.Alzamora	3·56	Gran Actor-Nina Susana	G.Giura	4º a 5 cpos. de Mordore 56
0L 4L 6L 0L	3	7 EL BOCHA	(3)	R.Galloso	3·56	Jorgeerre-Maria Delia	A.Erut	11º a 11 cpos. de Takedown 56
0L 5L 0L 0L		8 HAY FEO	(9)	E.Telechea-4	3·56	High Road-Trepafea	V.Cejas	9º a 11 cpos. de Mordore 56
4L 0S — —		9 REAL CLIPPER	(14)	V.Sabin	3·56	Clipperton-Realite	H.Anobile	4º a 8½ cpos. de F. Timbero 56
0S — — —	4	10 INDIO TEMIDO	(8)	V.Aguirre-2	3·56	Televidente-Indian Pache	I.Suárez	13º a vs. cpos. de M. Hopkins 56
0L 0L — —		11 NIEVE Y PATRIA	(12)	H.Olivera	3·56	Snow Clown-Magor	J.Tirao	9º a 11 cpos. de N. Guess 56
0L 4L 0S 4S		12 DON CORLEONE	(4)	L.Trivino	3·56	Dátil-Big Aristoph	L.Quinteros	7º a 8 cpos. de P. Cerezo 56
6L 0A — —	5	13 DOCTOR CHICHO	(7)	R.Cabrera	3·56	Pegadizo-Venera	F.Salinas	6º a 5½ cpos. de Takedown 56
3L 4L — —		14 INDIAN COPELLO	(11)	J.Godoy-2	3·56	Indialon-Yamila	L.Parisi	3º a 7½ cpos. de F. Timbero 56
0S 4L 4L 0L	6	15 SUPER TANK	(6)	L.Mansilla	3·56	Subdito-Tanker Fleet	L.Guerrero	9º a 14 cpos. de F. Mayor 56
2L 6S 2S 5S		16 GRAN PROFE	(13)	H.Totoricagüena	3·56	Granate-Kolka	E.Barrios	2º a 6 cpos. de F. Timbero 56

Candid.: YUCANTE (4) — Enem.: Indian Copello (14) — Sport: Gran Profe (16)

AJUSTAR LOS RELOJES

Tendikan Marcó 50'' en la Partida Final... y Valen

Excelente parte de ensayos finales para la reunión platense de mañana nos proporcionó el reloj de aquel medio. A la hora de sacar una imperdible, está Tendikán (50" clavaditos) y eso vale para aumentar sus pretensiones. Analicemos el parte completo porque encontramos mucho de atractivo:

1ª CARRERA - 1.100 Mts.
GUAYABERA, N. Acuña, 600 en 38''2/5. HALBMOND, J. Azamor, 500 en 31''4/5. COUP DE FOUDRE, H. Tocci, 600 en 37''2/5. NICE ROSE, J. Godoy, 600 en 38''2/5.

2ª CARRERA - 1.200 Mts.
NEGRO LINDO, R. López, 600 en 37''2/5. SUNNY GOD, L. Triviño, 600 en 37''4/5. NARANJERO, R. Zapata, 600 en 38''1/5. AMARRO, A. Sandoval, 600 en 37''1/5. CABREADO, D. Verón, 600 en 37''2/5.

3ª CARRERA - 1.100 Mts.
SHAZA QUICK, A. Rivero, 600 en 37''2/5, SAPERE, J. Urán, 500 en 31''3/5. DANNIE, V. Insaurralde, 600 en 38''1/5. LINAZA BIG, J. Fernández, 600 en 39''. EN ZORRA, A. Sandoval, 600 en 38''.

4ª CARRERA - 1.500 Mts.
LITTLE GOLD, F. Rivero, 800 en 50''2/5. TAHUILCO, A. Medina, 700 en 44''3/5. TENDIKAN, O. Frávega, 800 en 50''. CLOROMIRO, M. Garcia, 700 en 44''.

5ª CARRERA - 1.100 Mts.
TANGUEADORCITO, V. Rosas, 700 en 45''. SPRING POEM, M. Gómez, 600 en 37''2/5. MADRUGASTE, A. Medina, 600 en 38''1/5. TAMAL, I. Gorrais, 500 en 31''2/5. DESFALCO, J. M. Fernández, 600 en 37''2/5.

6ª CARRERA - 1.100 Mts.
PRINCE LOCO, J. Burgois, 600 en 36''3/5, SIN RECUERDO, M. Garcia, 600 en 37''. SOL DOMINGUERO, J. Tocci, 600 en 37''1/5. VINXI, M. Cañedo, 500 en 30''2/5. RED BANNER, R. A. Fernández, 600 en 37''2/5.

7ª CARRERA - 1.500 Mts.
ARABIAN STRONG, C. Cáceres, 700 en 45''2/5. SLICKER, J. Burgois, 800 en 50''2/5. MR. PERRINS, C. Sanguinetti, 700 en 45''2/5.

8ª CARRERA - 1.100 Mts.
HIBAL, M. García, 600 en 37''2/5. BATUYON, J. Igarategui, 600 en 38''. CAPICRUZ, P. Juri, 600 en 37''3/5. OLD MASTER, C. Sanguinetti, 600 en 37''2/5. BRONCO LUCKY, R. Eguzquiza, 600 en 36''3/5.

9ª CARRERA - 2.100 Mts.
EL NEVADO, J. M. Fernández, 800 en 52''. SHOP, J. Vaira, 800 en 51''3/5. CRISS CROSS, I. Gorrais, 800 en 51''2/5. SNOW FLETE, L. Alzamora, 1.000 en 1'7''2/5. CHICO PAULA, A. Rivero, 800 en 50''1/5.

10ª CARRERA - 1.500 Mts.
FERRETINA, V. Rosas, 700 en 44''2/5. SAINT MARY, J. M. Fernández, 800 en 52''. BELEM, A. Sandoval, 700 en 47''. ES PICARA, D. Hernández, 700 en 45''2/5. CON MUTISIA, C. Sanguinetti, 700 en 45''.

11ª CARRERA - 2.000 Mts.
AL RIO, J. Vaira, 800 en 52''. CROCANTE, H. Granea, 800 en 51''2/5. YUCANTE, D. Torrilla, 800 en 53''. NIEVE Y PATRIA, H. Olivera, 800 en 51''. GRAN PROFE, O. Aguirre, 800 en 54''.

¡Qué Papa! Perforó el Hígado

CARACAS, 7 (ANSA).— Lesiones muy profundas se encontraron en la autopsia del caballo venezolano Atacón, uno de los pur-sangs que hace pocas semanas debieron ser retirados de las competencias, por descubrirse que había sido inyectados con drogas.

Luego de que fuera hallado en su box en muy malas condiciones, por efectos de una poderosa droga inoculada por personas todavía no identificadas, fue conducido de inmediato al Hospital Veterinario, muriendo el pasado sábado.

Según se conoció aquí en medios deportivos, el caballo tenía los riñones y el hígado perforados, sin que se haya logrado detectar hasta el momento qué compuesto químico recibió.

Las autoridades están trabajando intensamente para identificar a los responsables de estos hechos, que han provocado gran alarma en el hipódromo local "La Rinconada".

QUINIELA NACIONAL

(Sorteo de anoche)

1º 788	6º 836	11º 399	16º 813
2º 621	7º 502	12º 394	17º 472
3º 595	8º 773	13º 736	18º 810
4º 504	9º 680	14º 850	19º 496
5º 070	10º 570	15º 534	20º 148

Costello, al Nacional

Superado el Problema que lo Alejó del Jockey, hoy Vareó

Afortunadamente, muy poco duró la crisis para Costello y, entre la notable calidad del potrillo y el trabajo de Harry Martínez, pudo superar el problema que el domingo último lo alejó del "Gran Premio Jockey Club". Esta mañana el descendiente de Pardallo vareó en la pista platense demostrando hallarse en la plenitud de sus formas. Y es idea de sus allegados prepararlo a fondo para el "Gran Premio Nacional" a desarrollarse en Palermo. Tiene tiempo para ponerse a tono con la magna competencia, en la que estará en condiciones de desquitar la injusticia de su 2º de Chirlazo en la "Polla". Y en medio de una generación tan irregular, nada nos extrañaría si el pingo platense apuntala las pretensiones de sus allegados.

● **POCO TRABAJO TUVO EL RELOJ**

LEGITIMO, H. Artigas, 800 en 49" con 12" de final de los 1800 a los 1000. BREVAJE, L. Cacciodoro, 800 en 50". CHEQUE, M. Sena, a la par de TALLADO, H. Capano, 600 en 37 puntos. SCORP DEISY, L. Acuña, 700 en 44".

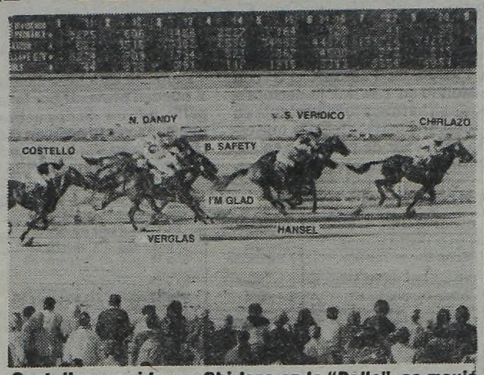

Costello, vencido por Chirlazo en la "Polla", se movió hoy en la cancha como para hablar bien claro del futuro.

HIPODROMO ARGENTINO

COMPETIDORES Y MONTAS PARA EL DOMINGO

1ª CARRERA A las 13
Pr. Seed 1.400 Mts.
(Com. la 1ª Ap. Dob. Extra)
1 Che Costanza 56, P. Sahagian
2 Coronante 56, x.x.
3 Ahí Voy 56, A. Cervantes
3A Namorada 56, O. Zapata
4 Gaba Quick 56, J. Jarcovsky
5 Luna y Sol 56, M. Garcia
6 Wonderer 56, W. Marcovecchio
7 Susa 56, V. Sanguinetti

2ª CARRERA A las 13.35
Pr. Olvida 1.000 Mts.
1 Rancho Blanco 57, R. Quiroga
2 Lannion 57, M. Arias
3 Excel Island 57, R. Ferreira
4 Confidencial 57, R. Latorre
5 El Soldado 57, M. Canedo
6 Tallado 57, H. Capano
7 El Pastor 55, M. Sandoval
8 El Exótico 57, M. Salces
9 Super Jet 57, V. Sanguinetti
10 Francis Don 57, J. Mansilla

3ª CARRERA A las 14.15
Pr. Jungle Duchess 1.400 Mts.
(Com. la 2ª Ap. Dob. Extra)
1 Lucky Silvia 57, M. Planas
2 Noticia Top 57, O. Ilarione
3 Cancha Abierta 57, I. Vilte
4 Sierra Alta 57, H. Costantino
5 Vintera 57, E. Liceri
5A Luna Barpina 54, O. Montenegro.
6 Bimbila 54, D. Chávez.
7 Iraty 57, R. Latorre.

4ª CARRERA A las 14.55
Pr. Bola de Cristal 1.000 Mts.
1 Cabrero 57, J. Cervantes
2 Cest Si Bon 57, M. Sarati
3 Rubinstein 57, A. Ferreras
4 Vino Fino 57, H. Guias
5 Gran Routier 57, M. García
6 Caro Emilio 57, V. Aguirre
7 Noble Solo 57, x.x.
8 Legionario 57, S. Criado.
9 Bullite 57, N. Mezzotero
10 Polo Field 57, C. Flores
11 Con King 57, J. Aguirre
12 Alfredo 57, x.x.
13 Elviste 57, J. Bretón
14 Carteado 57, E. Figueroa

5ª CARRERA A las 15.40
Clásico Selección 2.000 Mts.
(Com. la 3ª Ap. Dob. Extra)
1 Sierva 56, H. Costantino
2 Palm 56, x.x.
3 Dancing Days 56, J. Valdivieso
4 Almira 56, R. Laitán
5 Dana Calqui 56, J. Abregú
6 Telegrilla 56, E. Tasende
7 Double Star 56, V. Sanguinetti
8 Line Up 56, H. Libré
f9 Starlit 56, J. Maciel
10 Cavalle 56, M. Salces
11 Malaga 56, W. Marcovecchio
12 Sylphide 56, E. Liceri.
13 Nauta 56, R. Rossi

6ª CARRERA A las 16.25
Pr. La Sevillana 1.000 Mts.
(Final. la 3ª. Ap. Dob. Extra)
1 Reinante 56, V. Sanguinetti
2 Prisionero Red 56, C. Cáceres
3 Tudor Trail 56, H. Libré
f4 Candel 56, J. Valdez
5 El Manuel 56, V. Centeno
6 Two Coins 56, O. Zapata
7 Welsh Crono 56, R. Sosa
8 Cardinal 56, H. Costantino
9 Salariado 56, J. Valdivieso
10 Promovedor 56, V. Sabin
11 Gran Rally 56, O. González
12 Thyvipam 56, R. Laitán

7ª CARRERA A las 17.10
Pr. Tangaroa 1.100 Mts.
(Com. la 4ª Ap. Dob. Extra)
1 Diplomada 57½, E. Liceri
2 Makpais 51, V. Centeno
3 Safety Rama 56, M. Abregú
4 Luna Rutera 52½, H. Libré
f5 Malkinia 57, E. Laitán
6 Cisandra 48, x.x.
7 Sal Ligera 48, S. Criado
8 Tensa 49½, I. Vilte
9 Clarewood 55, E. Bortulé

8ª CARRERA A las 17.55
Pr. Contraventora 1.600 Mts.
(Final. la 4ª. Ap. Dob. Extra))
1 Jabera 56, A. García
2 La Marozia 56, J. Batruni
3 Shindelante 56, C. H. Gómez
3A Virreynante 56, R. Laitán
4 Xabrina 56, C. Pezoa
5 Macrobiótica 56, R. Latorre
6 Bonamica 56, E. Olguin
6A Keaty Kind 56, M. Abregú
7 Múltiple 56, M. Sarati
8 Miss Inés 56, J. Valdivieso
9 Chocolatada 56, J. Oural
10 Racacha 56, J. Palacios
11 Merry Mahe 56, E. Jara

9ª CARRERA A las 18.40
Pr. Mia 1.200 Mts.
(Com. la 5ª. Ap. Dob. Extra)
1 Tegumento 57, x.x.
2 Sin Alivio 57, R. Rossi
3 Bronce Mast 57, R. Tavella
4 Bequeflete 57, C. Pezoa
5 Don Quick 57, Q. Etchart
6 On Guard 57, P. Garnica
7 C. Moss 57, M. Mercau
8 Lindo Rubio 57, J. Abregú
9 Tomás Beto 57, R. Comas
10 Cedajero 57, E. Romero
11 Desenfadado 57, H. Libré
12 Trinquis 57, E. Liceri
13 Lucky One 57, L. Zárate
14 Nicemar 57, R. Durante

10ª CARRERA A las 19.30
Pr. Love's Hope 1.600 Mts.
(Final. la 5ª. Ap. Dob. Extra)
1 Snow Amour 56, M. Mercau
2 Pueblerino 56, H. Costantino
3 Chamlist 56, R. Laitán
4 Cuaker 56, J. Valdivieso
5 Prince Atenas 56, M. Planas
6 Vester 56, V. Sanguinetti
7 Engreido 56, J. Corso
8 Molino 56, L. Trivino
9 Usurpador 56, C. Pezoa
10 El Expreso 56, H. Libré
11 Isidorito 56, O. Ayude
12 Yambo 56, A. Cervantes.

FALLECIO GARRIDO

Una gloria en la cuida, Obdulio J. Garrido, dejó de existir ayer en la ciudad de La Plata. Forjador de cracks, animador de estadísticas. Todo eso traduce su vida profesional. En la fecha, fueron inhumados sus restos, ante el dolor de familiares, amigos y colegas.

HIPODROMO ARGENTINO

COMPETIDORES Y MONTAS PARA EL VIERNES

1ª CARRERA A las 17
Pr. Cueva de Las Manos 1.400 Mts.
(Com. la 1ª Ap. Dob. Extra)
1 Minett 57, A. Cervantes
2 N. Ola 57, R. Durante
3 Burnham 57, V. Sabin
4 Talbonas 57, J. Viola
5 Choli 57, E. Romero
6 Tweed 57, A. Luna
7 La Mary 57, R. Calderón
8 Wine Elen 57, O. Tévez
9 Maluchita 57, C. Ramírez

2ª CARRERA A las 17.35
Pr. Kimusu Aike 1.100 Mts.
1 R. Estrella 57, C. Ibarba
2 Moreninha 57, A. De Arriba
3 So Harissa 57, D. Hernández
4 Aliola 57, R. Barrueco
5 Marquesina 57, A. Ferreras
6 Soñadora So 57, J. Jarcovsky
7 La Liebre 57, L. Zárate
8 Luxura 57, A. Maugeri
9 Serenely 57, M. Abregú
10 Gavial 57, R. Zalazar
11 Manchita 57, F. Rivero
12 Silmar 57, J. Mansilla

3ª CARRERA A las 18.15
Pr. Chalten 1.400 Mts.
(Com. la 2ª Ap. Dob. Extra)
1 Su Terka 52, M. García
2 Qué Maravilla 55, M. Abregú
3 Snow Sweep 54, R. Laitán
4 Aralidad 54, O. Montenegro
5 Trap Intuition 55, P. Sahagian
6 Incidencia 57, C. Giussi
7 D. Rullah 55, P. Molina

4ª CARRERA A las 19
Pr. Florida Blanca 1.000 Mts.
1 Momprier 56, J. Valdez
2 Keats Soy 56, E. Liceri
3 Vanidoso 56, R. Díaz
4 All Hope 56, M. Sarati
5 Filmo 56, R. Barrueco
6 Luv 56, N. Mezzotero
7 Clarry 56, R. Laitán
8 Fat Humedo 56, A. De Arriba
9 Orlon 56, X.X
10 Buen Pasar 56, A. Etchart
11 Fat Rey 56, A. Giannino
12 The Pum Pum 56, M. Planas
13 Indian Kels 56, C. Picullo
14 Marduk 56, L. Zárate

5ª CARRERA A las 19.45
Pr. Río Gallegos 2.200 Mts.
(Com. la 3ª Ap. Dob. Extra)
1 El Viajero 57, I. Vilte
2 Locomotion 57, G. Retorto
3 D. Chanvi 57, J. Valdivieso
4 Raki 57, V. Sanguinetti
5 Birdseed 54, C. Sanguinetti
6 March 57, A. Etchart
7 N. Lord 57, A. De Arriba
8 Vigo 57, J. Fajardo

6ª CARRERA A las 20.30
Pr. El Oriental 1.200 Mts.
1 Saint Lo 54, M. Salces
2 Griterio 57, M. Sarati
3 Failleur 54, O. Ayude
4 Archibaldo 54, J. Maciel
5 Egesto 54, A. Giannino
6 El Rozeta 54, M. Arias
7 Carter 54, H. Blanco
8 Cully 57, E. Bortulé
9 Quilqueño 54, J. Jarcovsky
10 El Stewart 54, E. Romero

7ª CARRERA A las 21.15
Pr. El Provincial 1.000 Mts.
1 Goldmundo 56, R. Laitán
2 El Vete 56, C. Sanguinetti
3 G. King 56, I. Guimaraes
4 All Black 56, J. Aguirre
5 El Temido 56, V. Sanguinetti
6 Vio Bluff 56, P. Molina
7 Nacherach 56, H. Costantino
8 Buckskin 56, H. J. López
9 Naxos 56, C. Flores
10 Bombón 56, P. Garnica
11 G. Coral 56, A. Etchart
12 Start Camp 56, A. Giannino
13 Datsun 56, M. Salces

8ª CARRERA A las 21.45
Pr. Cerro Redondo 1.200 Mts.
1 Gardel 57, O. Ayude
2 Fallutelli 54, J. Marcos
3 El Exitoso 54, V. Aguirre
4 Aristos 54, R. Laitán
5 El Exito 57, J. Navarrete
6 So Brave 54, H. Costantino
7 Biselante 57, M. Sarati
8 Con Parnate 57, C. Cáceres
9 karpathos 54, A. Etchart
10 En Cotejo 54, V. Sanguinetti.

Dos Reemplazantes Para Gervasoni

RIBERI Y CASTRO PRESENTARAN SUS PUPILOS

La suspensión platense de Martín Gervasoni, ha determinado que sean dos los profesionales que reemplazarán al hombre que —a su vez— reemplaza a Bianchi (¡qué lío!). Se nos informó que en San Isidro y La Plata, la numerosa caballada será presentada por **Osvaldo Riberi**, en tanto los que actúen en Palermo lo harán bajo la tutela de **Alfredo S. Castro,** ya que Riberi no está autorizado para cumplir su profesión en el hipódromo metropolitano. ¡Cómo se vé, el "mago" de Capitán Sarmiento movilizó una tropa!

● **HAY MAS INFORMACIONES**

No hay nada concreto con respecto a la vuelta de Regidor. Recien anda solo al tranco el descendiente de Pepenador y en el caso de integrarse a la actividad, lo harían en los últimos meses del año. Lo principal es que está recuperado de sus problemas de salud pero todavía la reprise, está lejos de sus pretensiones.

● **Sake,** reciente vencedor de Propicio en u final intenso, será de la partida en la "Copa d Oro" a desarrollarse en el césped. En cuan a su vencido, volvió a ser aliviado en el entr namiento, como para suponer que no estar en condiciones de afrontar dicho comprom so y recien en diciembre volvería por el de quite.

● **Con Diego,** que como informáramos alg nas semanas atrás había sido vendido pa una caballeriza estadounidense, ya viajó a nuevo destino. Sus antecedentes de mille excepcional nos van a traer noticias de éxit

● **Diadoca** va al clásico "Alvear" del 7 de n viembre. Indudablemente en su mejor m mento, la descendiente de Dalry volverá s guramente a enfrentarse con las veloces a que superó en un par de ocasiones.

Hora de Perdedores al Comienzo Palermitano

Se puso en marcha la jornada palermitana. Y fueron perdedores de viejo cuño los que, sobre el kilómetro, afrontaron la empresa de salir de pobres en el cotejo inicial. Carrera que, al cerrar esta edición, quedó así resuelta:

1ª Carrera 1.000 Mts.

	MARCADOR		GANADOR	PLACE
1º				
2º				
3º				
4º				

LLAVE

EXACTA

TRIFECTA

1 Torbuk 57, P. Molina
2 Ambassadeur 53, M. Planas
3 To Patter 57, I. Desvard
4 El Foráneo 55, E. Hilarrachea
5 Green Blue 57, V. Ramírez
6 Old Glory 53, D. Suárez
7 Vasco Quick 57, E. Olguin
8 El Patriarca 57, R. Ricoy
9 Traganieve 57, O. Tévez
10 Docente 54, R. Moli
11 Lannion 57, no corrió
12 Macelcor 54, A. Luna
13 Papo Solo 57, R. Zalazar
14 Furrodes 57, no corrió

Así Debió ser Siempre: Popular, Paddock y Especia

Con muy buen criterio, las autoridades del hipódromo Argentino han borrado las letras "A", "B" y "C" para la denominación de las tribunas padock, especial y popular del mencionado circo. Ayer, con la firma del coronel Lizarazu se dio a conocer una resolución, fundamentando la medida en que no obstante el tiempo transcurrido, la generalidad de los aficionados continuaron denominándolas con sus anteriores nombres, evidenciándose así que se mantiene "incólume" y vigente la tradición ganada a través de tantos años. Se hace un deber ineludible volver a las denominaciones que surgieron con el nacimiento del circo palermitano.

Así debió ser siempre. Porque mientras duró lo que ya es denominacio antigua, no escuchamos a ningún "bu rrero" citar a otro en la tribuna "C sino referirse directamente a la pop lar. Y lo que está de más o es obsolet conviene desarraigarlo así, como se h zo.

Todo vuelve desde ahora a sus cam les normales.

HIPODROMO DE LA PLATA

COMPETIDORES Y MONTAS PARA EL SABADO

1ª CARRERA A las 15
Pr. Bogavante - 1.400 Mts.
(Comienza Ap. Doble)
1 Sean Bronz 57, C. Ibarba
2 Bisveno 57, J. Igaratégui
3 Isidoro Canones 57, D. Verón
4 Sin Testigo 57, R. Cabrera
5 El Ombú 57, V. Aguirre
6 Capuchino 57, C. Pires
7 Letrao 57, J. Maciel
8 Cuidadoso 57, N. Nuñez
9 Bello Bluff 57, C. Vega
10 Oppium 57, J. Martín
11 Chuncho 57, V. Sabin
12 In Deauville 57, C. Cáceres
13 Lex Bronz 57, J. Azamor

2ª CARRERA A las 15.35
Pr. Sloppy - 2.000 Mts.
(Finaliza Ap. Doble)
1 Roqueblonde 57, J. Maciel
2 Rachilde 55, J. Viola
3 Dandy Girl 54, M. Escagues
4 Vim 54, R. Rossi
5 (Farsesca 54, S. Videla
6 (Barataria 51, V. Sabin
7 Molinera 51, J. Godoy
8 Macronita 51, D. Orcellet

3ª CARRERA A las 16.20
Pr. Pontezuelo - 1.100 Mts.
(Comienza 1ª Ap. Doble Extra)
1 Doña Mamita 57, V. Rosas
2 Publisu 57, O. Aguirre
3 Lipotimia 57, L. Alzamora
4 Morena Cua 57, V. Aguirre
5 Tarje 57, P. Armada
6 Gran Gaucha 57, J. Maciel
7 Qué Ingeniera 57, C. Ramírez
8 Romica 57, P. Juri
9 Alubia 57, R. Ballaccomo
10 Princesse 57, J. Godoy
11 Guapeza 57, A. Madotta
12 Ephelide 57, R. Zalazar
13 La Alhambra 57, J. Urán
14 Tañucrona 57, V. Sánchez
15 Secretísima 57, E. Hilarrachea

4ª CARRERA A las 17
Cl. Benito Lynch - 1.200 Mts.
(Finaliza 1ª Ap. Doble Extra)
1 Surbase 56, J. Fernández
2 Rancho Bert 56, R. Cabrera
3 Rol George 56, F. Rivero
4 Desilusionada 53, H. Prieto
5 Rig Colt 56, J. Maciel
6 Saltabancos 56, L. Alzamora
7 Bar Rubens 56, V. Sabin
8 Soñante 56, R. Galloso

5ª CARRERA A las 17.45
Pr. Asterdid 1.100 Mts.
(Comienza 2ª Ap. Doble Extra)
1 Piensa Eduardo 56, V. Rosas
2 Aullo 56, V. Sánchez
3 Cabulero Cerezo 56, O. González
4 Jungle Fox 56, J. Igaratégui
5 Good Martin 56, C. Ibarba
6 Macrotordo 56, J. Romero
7 Palo de Agua 56, A. Medina
8 D. Bichi 56, J. Noguera
9 Purple Sunset 56, J. Sánchez
10 Mitoniso 56, A. Luna
11 Ico Ico 56, C. Cáceres
12 Saxsax 56, V. Sabin
13 Vasco Tito 56, D. Hernández
14 Aristón 56, H. Granea

6ª CARRERA A las 18.30
Pr. Zorzal Real - 1.200 Mts.
(Finaliza 2ª Ap. Doble Extra)
1 Gold Flower 57, J. Fernández
2 La Noche 57, S. Videla
3 (Sonaida 57, N. Bortulé
4 (Luna Africana 57, O. González
5 La Doncella 57, L. Alzamora
6 Voz Habanita 57, H. Totoricagüena
7 Celda 57, J. Tocci
8 Coelette 57, M. Escagues
9 Grand Bahama 57, J. Maciel
10 Arlenda 55, T. Aguirre
11 Lucky Bees 57, C. Cáceres
12 Rosa Field 57, A. Casco

7ª CARRERA A las 19.15
Pr. Naughty Guy - 2.000 Mts.
(Comienza 3ª Ap. Doble Extra)
1 Beery 57, XX
2 Sambayón 57, J. Sánchez
3 Edicto 57, a. Sandoval
4 Get Dor 57, C. Cáceres
5 Romafulgo 57, H. Blanco
6 Prestigiado 57, P. Garnica
7 (Perfect Game 57, H. Granea
8 (Galays 57, T. Aguirre
9 Aphros 57, C. Montenegro
10 Tom Tom 57, R. Cabrera
11 Octavio 57, C. Flores
12 Tyrton 57, L. Flores
13 Bizagueante 57, J. Fernández
14 (Reecolo 57, R. Fernández
15 (Strategy 57, D. Verón
16 Tolomeo 57, S. Videla

8ª CARRERA A las 20
Pr. Francis Trial - 1.100 Mts.
(Finaliza 3ª Ap. Doble Extra)
1 Grand Street 56, E. Rosales
2 Entebbe 56, T. Aguirre
3 Natí 56, J. Maciel
4 Bobby Sola 56, C. Cáceres
5 Encargada 56, M. Ledesma
6 Lunay 56, C. Pires
7 Amber Flash 56, J. Tocci
8 (Piensa Eufemia 56, R. Ballaccomo
9 (Sanabria 56, V. Rosas
10 Gamba Big 56, D. Hernández
11 Loggetta 56, R. Fernández
12 Canta Baby 56, S. Criado
13 Magaba 56, J. Fernández
14 Cherry Miss 56, XX
15 Estudiante 56, L. Alzamora

Penoso Viaje de Estudiantes

Bariloche: 2 Profesores y 13 Alumnos Heridos en un Vuelco

NECOCHEA, 7 (De nuestro corresonsal).— Un accidente que pudo tener onsecuencias fatales ocurrió en las inediaciones de San Carlos de Barilohe, hasta donde había llegado en exursión un grupo de alumnos egresados el Instituto Parroquial Pio XII. El ómibus que transportaba a los viajeros olcó espectacularmente y se contabilian quince heridos sufriendo una de las rofesoras que conducía el grupo una elicada fisura de cadera. De todos mos, por obra de un verdadero milagro, a muerte visitante tan habitual de rusas y caminos esta vez estuvo ausente. Ahora, en un hospital de la zona los leionados se recomponen físicamente y sicquicamente de lo ocurrido.

El grupo era conducido por los profeores Néstor López y Mónica Arrayago, uando repentinamente el micro tomó n lomo de burro escondido en el camino que provocó el vuelco. Siguieron momentos de gran confusión, de suposicioes aún más graves que las ocurridas, ero poco a poco se fue aclarando el panorama estableciéndose que únicamente la joven Arrayago tenía un golpe de importancia, que posteriormente los médicos determinarían como fisura de cadera.

● **UN MUERTO**

SAN JUAN, 7 (De nuestro corresponsal).— Una persona perdió la vida y otras dos quedaron gravemente heridas al chocar el coche en el que viajaban contra un árbol.

El accidente se produjo en el Departamento San Martín, cuando el Peugeot 404 guiado por Juan Martín Céspedes, a quien acompañaba su esposa Adelina Villegas de Céspedes y una hija del matrimonio, Elina Céspedes, de 15 años, chocó contra un árbol que se encontraba al costado del camino. A raíz del impacto murió el conductor

● **ARROLLADO**

LA PLATA, 7 (De nuestro corresponsal).— Un octogenario murió al ser embestido por un tren en un paso a nivel situado a la altura de la calle 1 y 39 de esta ciudad.

Un tren que se dirigía de La Plata a Constitución, al llegar al cruce peatonal indicado arrolló a Pedro Torren, de 80 años, con domicilio en Camino Río N° 19, de Ensenada. El anciano dejó de existir en forma instantánea.

● **PEATON ATROPELLADO**

LA PLATA, 7 (De nuestro corresponsal).— Una persona dejó de existir instantáneamente al ser atropellada por un vehículo mientras circulaba por el Camino de Cintura entre las calles Restelli y San Antonio, de Esteban Echeverría.

La víctima fue identificada como Cipriano Morales, argentino, de 33 años domiciliado en la zona, quien fue embestido por un jeep, guiado por Horacio Villalba, argentino, de 23 años.

Morales recibió heridas que le produjeron la muerte en forma inmediata. Por su parte, el conductor del rodado se encuentra arrestado.

Dos Menores Detenidos por Atentado a un ex Diputado

CORRIENTES, 7 (De nuestro corresponsal).— La jueza de menores Cecilia de Ingaramo confirmó que fueron detenidos una jovencita de 14 años —aún alojada en el Instituto Pelletier— y un varón de 16, entregado en guarda a sus padres, en relación con el atentado a balazos perpetrado contra el ex senador nacional Humberto Romero, hijo del ex gobernador peronista Julio Romero.

El atentado consistió en dos disparos de armas de fuego, el 25 de setiembre pasado, proyectiles que penetraron por las ventanas de la casa de Romero, ubicada en el cuarto piso del edificio sito en Rioja y 25 de Mayo, de esta ciudad. Los disparos no dieron en el blanco, pero derivaron en un gigantesco operativo policial que concluyó con la detención de los mencionados menores.

Mediante comunicado oficial, la mencionada magistrada informa que "los citados menores son las únicas personas que fueron privadas de la libertad en las actuaciones que obran en este juzgado de menores. En cuanto a la niña —finalizan— no ha sido solicitada por persona alguna, motivo por el cual aún permanece alojada en el Instituto Pelletier como medida proteccional".

Se Entrega el Gerente que Estafó a Poderosa Empresa

LA PLATA, 7 (De nuestro - orresponsal).— Como ya se nformara en estas páginas s compañías del grupo ecoómico - financiero de Pedro Iasi e Hijos, acusaron de na maniobra dolosa superor a los 1.600 millones de pes al ex gerente Ismael Yayour, quien ahora se ha preentado por propia voluntad nte las autoridades, decreando el juez penal doctor Horacio Daniel Piombo por a secretaría del doctor enjamin Sal Llargués su deención, hasta que se investiuen los hechos.

Tal como se diera a conoer, el mes pasado Roberto Iasi, representante del mencionado grupo empresario, fundamentalmente de la firma Concelebre, hizo una presentación ante las autoridades de Delitos Económicos de Investigaciones, haciendo la acusación en contra de Yayour, manifestando que éste había obtenido créditos desde 1979 en una financiera platense, falsificando la firma de los responsables de la empresa. Indicó también que Yayour presentó a la financiera manifestaciones de bienes de los empresarios, algunos de ellos reales y otros en fotocopias falsificando también las firmas en los avales correspondientes.

DESNUDAN A CINCO "ENAMORADOS"

LIMA, 7 (Saporiti).— En los últimos días han sido ayudados por la policía cinco hombres que aparecieron desnudos en las calles del residencial barrio de "Miraflores", cerca de la cotizada playa del mismo nombre. Todos habían sido víctimas de una bien organizada banda de "Call Girls", dedicada a deslumar a los galanes otoñales que las asedian en la zona. La banda es una mezcla de meretrices y asaltantes —todas de singular atractivo— que viene operando con impunidad en los últimos meses. La información policial dice que se movilizan en flamantes camionetas, en cuya parte posterior decoran con un incitante lecho con almohadones de plumas, forrados con telas de seda. Cuando el galán de turno —en su mayoría de más de cincuenta años— se encuentra dominado por la pasión y en paños menores, es obligado a descender del vehículo a punta de revólver. Otra "coquette" al volante imprime velocidad a la camioneta y desaparece rápidamente. Los desilusionados no saben si cubrir sus pudores con las manos o calzarlas para pedir ayuda. ¡Papeloneros!

Emotivo Adiós a un Amigo

Ante la congoja de familiaes y amigos, fueron inhumaos en el Cementerio del Oese los restos de Alejandro Gosito, esposo de nuestra ompañera de tareas, Ana Kemmer, que se desempeña n los consultorios médicos e Editorial Sarmiento S.A.

Alejandro Gorosito gozaba e la simpatía de todos quiees lo conocieron como un sposo ejemplar y un amigo cordial y siempre dispuesto a ayudar a su prójimo y a quienes necesitaban de una mano o favor. Fue precisamente durante las ceremonias del velatorio y sepelio donde se pusieron en evidencia esas dotes que derramó a manos llenas en vida. La innumerable cantidad de gente que le dio su último adiós fue el testimonio más elocuente de lo que supo ser en vida.

Centro Medico Rioja
OBESIDAD
Tratamientos
Al alcance de todos
Aranceles Sociales
Consultas 8 a 20 hs
Tel. 91-3515/5959/5964
LA RIOJA 2181
Parque de los Patricios

SU TV COLOR
Sin Anticipo - Todo en Ctas.
Desde $ 234.000
40 Ctas. Ajustables
Total $ 9.360.000
Av. Crovara 820
V. Madero

Para su mayor comodidad ahora también publique
SU AVISO CLASIFICADO GRATIS
EN PLENO CENTRO
COMPRE - VENDA - ALQUILE - PERMUTE
OFREZCA O BUSQUE TRABAJO
Enteramente Gratis
EN crónica Vespertina
EXCLUSIVAMENTE PARA PARTICULARES
Concurra con sus documentos de identidad
GARAY 140 de 9 a 19 hs.
ESMERALDA 464 de 9 a 22 hs.
OTRO APORTE DE crónica PARA EL PUEBLO

Como en la Guerra de Vietnam

EL SALVADOR: ADIESTRADOS POR BOINAS VERDES MATARON A 60 GUERRILLEROS

SAN SALVADOR, 7 (UPI).— Unos 1.000 soldados del gobierno encabezados por unidades entrenadas por los "Boinas verdes" de Estados Unidos mataron a por lo menos unos 60 guerrilleros izquierdistas en una ofensiva al estilo de la guerra de Vietnam, dijeron comandantes militares.

Un comandante de la Guardia Nacional en el departamento de Chalatenango dijo ayer que por lo menos unos 60 guerrilleros y diez soldados del gobierno, murieron en cuatro días de combate que comenzaron el sábado en la frontera norteña de El Salvador.

Una fuente fuera de la zona de combate había informado sobre la muerte de 70 civiles, pero oficiales que actuaron en la ofensiva dijeron que estaba equivocada. Señalaron que prácticamente todos los civiles huyeron de la zona antes de que comenzara la ofensiva.

El combate durante la etapa inicial de la ofensiva se centró alrededor de un triángulo formado por los pueblos de El Carrizal, La Laguna y Ojo de Agua, a cinco kilómetros de la frontera con Honduras, dijeron los militares.

Pero un periodista que retornaba de la zona manifestó que las tropas que disparaban con artillería desde un campo de fútbol en Chalatenango, capital del departamento, bombardearon zonas mucho más al sur de los tres poblados.

El coronel Antonio Hernández, que participa también en la ofensiva de Chalatenango, dijo que 1.000 soldados intervienen en la operación. Indicó que la lucha había alcanzado al pueblo de Las Vueltas, donde las tropas rodearon a varios guerrilleros.

Los militares expresaron que los comandos de la brigada "Atlacatl", entrenados por los "Boinas verdes" norteamericanos, encabezaron la ofensiva usando un estilo creado en Vietnam "de yunque y martillo", en el que algunos soldados atacaban a los rebeldes y otros bloqueaban su huida.

El Ministerio de Defensa se negó a dar información sobre la ofensiva, y los primeros informes de la zona, indicaban que las tropas enfrentaron escasa resistencia. Las autoridades de la morgue informaron sobre otros 23 muertos no combatientes, entre ellos cuatro hombres decapitados y dos que parecían haber sido ametrallados por un pelotón de fusilamiento.

● **SACERDOTE, EX GUERRILLERO**

SAN SALVADOR/GUATEMALA, 7 (DPA).— En cadena nacional de todas las emisoras de televisión, fueron transmitidas anoche las declaraciones de dos horas del sacerdote jesuita ex guerrillero guatemalteco, Luis Eduardo Pellecer, en las que denuncia tácticas empleadas por la subversión tanto en Guatemala como en El Salvador.

La transmisión fue originada en la ciudad de Guatemala, donde anoche el gobierno ordenó también la cadena nacional para pasar in extenso el video tape del que originalmente se habían trasmitido las principales partes el miércoles de la semana pasada.

Tanto en Guatemala como en San Salvador el tema sigue siendo motivo de discusión por todos los sectores políticos y religiosos.

Como consecuencia de las denuncias, el Ministerio de Educación de Guatemala está haciendo una intensa investigación en los colegios católicos, a los que involucró Pellecer en supuestas actividades relacionadas con la subversión.

La Iglesia guatemalteca ha rechazado los cargos formulados y considera la actitud de Pellecer de carácter personal.

El administrador apostólico monseñor Arturo Rivera se solidarizó con la Iglesia

El Tercer Sexo Reclama Apoyo de la Iglesia

SYDNEY, 7 (ANSA).— Una de las mociones en discusión en el Sínodo Anglicano que comenzó hoy en Sydney sus trabajos, pide "justicia e igualdad" para los homosexuales dentro de la Iglesia.

La moción es presentada por un grupo de fieles de diversas parroquias de la diócesis de Sydney que se hace llamar "anggays", una abreviación de las palabras "anglican" y "gay", el término corriente para designar a los homosexuales.

● **DEBATE**

La "cuestión homosexual" fue debatida la última vez por el sínodo Anglicano en 1973 cuando un miembro de éste declaró públicamente ser homosexual. En el documento final, el sínodo describió entonces las prácticas homosexuales como "incompatibles" con la cristiandad, invitando a la "compasión" hacia las personas de tales tendencias.

● **SINODO**

El sínodo sucesivo, en 1977, se limitó a debatir brevemente las posibilidades de reforma de las leyes sobre la homosexualidad en el estado de New South Wales.

MOSCU ACUSA A EE.UU. DE ENTORPECER NEGOCIACION POR ARMAMENTO NUCLEAR

MOSCU, 7 (UPI).— La Unión Soviética anticipó posibles dificultades en las conversaciones sobre reducción de armamentos nucleares del próximo mes, al pedir la inclusión del sistema de misiles lanzados desde submarinos, una propuesta que Estados Unidos ha rechazado.

Al mismo tiempo, un autorizado comentarista soviético dijo a UPI que Estados Unidos no ofrecía seriedad para las conversaciones y que solo acordó celebrarlas para reducir las protestas de los activistas antibélicos de Europa.

Un artículo publicado en el diario del Partido Comunista, "Pravda", dio una de las primeras y sólidas indicaciones de la posición soviética para las conversaciones que deben comenzar en Ginebra el 30 de noviembre.

El artículo pidió que las conversaciones sean de amplio margen, incluyendo la discusión de todas las armas nucleares que figuran en el sistema de armas ofensivas de Estados Unidos emplazadas fuera de su territorio o en el mar, llamado FBS.

"Las cuestiones pertinentes a la limitación de armas nucleares de alcance medio en Europa deberían ser tratadas y resueltas simultáneamente y en un vínculo orgánico con las cuestiones de las armas nucleares ofensivas de Estados Unidos, permitiendo así tratar todos los factores que son de decisivo significado para el continente europeo".

Las autoridades estadounidenses han rechazado la discusión del sistema FBS, señalando que las conversaciones deben estar limitadas a los misiles nucleares de alcance medio situados en Europa.

El tema del sistema ofensivo, que incluye las armas nucleares norteamericanas situadas en tierra y mar en Europa y en el Lejano Oriente, es probablemente el punto de mayor dificultad para las conversaciones de Ginebra.

Estados Unidos también rechazó incluir el sistema FBS en las conversaciones Salt, que se refirieron solo a armas estratégicas basadas en la Unión Soviética y Estados Unidos.

Un diplomático occidental dijo que las conversaciones de Ginebra seguirán el patrón establecido por Salt y que los norteamericanos "no tenían intención ahora de incluir el sistema FBS".

Gennady Gerasimov, un destacado comentarista de la agencia de noticias soviéticas "Novosti", acusó a Estados Unidos de rehusar negociaciones de buena fe.

Rebeldes Atacan Consulado de Irán en Turquía

ANKARA, Turquía, 7 (UPI).— Unos 30 simpatizantes de los guerrilleros izquierdistas iraníes Mojahideen Khalq, con armas y con las caras cubiertas, saquearon el consulado de Irán en Estambul para protestar contra la ejecución de sus camaradas en Irán.

En Teherán se anunció entretanto que otros 61 guerrilleros fueron ejecutados.

Los asaltantes, que se cree son todos estudiantes iraníes, entraron de uno en uno en el edificio de tres plantas, se reagruparon en el interior, y tomaron prisioneros al cónsul Mohammed Ali Sarmadi, y a ocho empleados, encerrándolos en el sótano, dijo la policía.

Un guardia turco, otro iraní y un empleado del consulado, recibieron heridas en un tiroteo que se produjo durante el incidente.

Los ocupantes colocaron un cartelón contra el ayatollah Ruhollah Jomeini a la entrada del consulado, y tiraron por las ventanas los muebles y otras propiedades y causaron grandes daños en la oficina, dijeron fuentes de la policía.

Tiró a sus Hijos Desde la Azotea: Condenado a Muerte

BUDAPEST, 7 (DPA).— Un tribunal de la ciudad húngara de Miskolc, en el noreste del país, condenó a muerte a un hombre de 30 años que en julio pasado ultimó brutalmente a tres de sus cinco hijos.

La tragedia se originó cuando la esposa lo abandonó yendo a vivir con otro hombre en las cercanías, por lo que el marido abandonado, en estado de ebriedad y con el propósito de castigar a su esposa, tiró a sus tres hijos desde la azotea de un edificio de diez pisos, falleciendo instantáneamente. El esperaba que su esposa observara el drama.

El brutal asesino fue rápidamente reducido por los vecinos y entregado a las autoridades. En solo tres meses el tribunal que tuvo a cargo su juzgamiento llegó a la sentencia: condenado a muerte.

Se Disputan el Tesoro de la Virgencita Milagrosa

ROMA, 7 (ANSA).— Un enorme patrimonio inmobiliario y financiero, evaluado en 5 mil millones de liras (unos 4,2 millones de dólares) es disputado entre la diócesis de Piacenza (norte de Italia) y los herederos de una "vidente", Rosa Buzzini Quattrini, quien murió hace un mes.

De la singular disputa testamentaria refiere el diario romano "La república" que profundiza el "caso" en un despacho de la ciudad del Vaticano.

En 1964, en la localidad San Damiano (Piacenza) una imagen de la Virgen hizo florecer un peral —como afirmó Rosa Buzzini Quattrini— fuera de estación. Al hecho asistió solo la mujer que sin embargo dio amplísima publicidad al extraordinario hecho hasta hacerlo convertirse, an la creencia popular, en un incontestable "milagro".

AVISOS AGRUPADOS AVISOS AGRUPADOS

2 COMPRAS Y VENTAS

"LOTES CRUCE LOMAS"
Entr. Aut. Ricchieri y Cam. Cintu. (km, 17) Posesión inmediata cuota. $ 250.000. También Merlo y M. Grande
AV. BOEDO 234 CAP.

URGENTE VENDO
Superpuestas mannera $ 295.000. Dormitorio, Cdor., Placard $ 395.000. Cocina Lavarrop. máq./coser $ 195.000. Heladera $ 285.000. TV $ 285.000. Cama de 1 Plaza $ 59.000, 2 plazas $ 99.000.
CASTAÑARES 1371
Capital (Alt. Asamblea 1000)
Parque Chacabuco

ORO
$ 140.000 x GR.
RESCATO POLIZAS
SANTA FE 2653
LOCAL 28 de 8 a 20 hs
CARBAL

crónica CLASIFICADOS

ORO·POMPEYA $150.000 A.A. CP
Av.SAENZ 937·L.25 Abto t/el día

ORO PUEYRREDON 145, LOC. 11
130.000 GR. A.H (FRENTE ESTACION ONCE) SABADOS ABIERTO

ORO ORO ORO 140.000 Brillantes CP
TALCAHUANO 376 (casi esq.Ctes) RIVADAVIA 2219

ORO BME. MITRE 2715 A MTS Pueyrredon CP
$ 140.000 x GR EN ALH. ANTIG.
PLATA - BRILLANTES

ORO SAN MARTIN NADIE PAGA MAS
GALERIA COLONIAL LOC 26 (Fte Estación)
Alh. Antig. Plata Brillantes CP

ORO 150.000 A.A. Rescato Polizas CP
CORRIENTES 1998·CANGALLO 1492

ORO ARTIGAS 92 - LOCAL 24
Frente Plaza Flores
Alhajas y brillantes. Tasaciones gratis 9/20 hs. Cotización Oficial.

ORO POMPEYA $ 160.000 x GR.AA C/B
ESQUIU 941 FRENTE A LA IGLESIA SABADO ABIERTO

ORO PERFUMO CP
$150.000 ORO 18 Alh Ant.
FRENTE PLAZA ONCE
RIVADAVIA 2972 LOC.10

ORO CASTELLI 27 (ONCE) c/esq. Rivadavia.
$ 130.000 x Gr. c/b · NO SE ENGAÑE! COTIZACION REAL
Sábado Abto todo el día

ORO ALHAJAS $ 180.000 GRAMO C/B
CENTRO SUIPACHA 474 Loc. 22
POMPEYA ALFREDO COLMO 3990 (Alt. Av. Sáenz 1200)

ORO
¡POMPEYA Av.ª Sáenz 946 Loc. 11 (Galería Monumental) $ 150.000 x Gr. Ah.

ORO CONSTITUCION
Dentro Hall Estac. $ 140.000 x Gr.en A.A. plata y brill. Brasil 1128 Loc L y L

PROFESIONALES

UROLOGIA - VENEREAS
Dr.Vicario (Méd.) - 10-12 y 15-20hs
AYACUCHO 183 - CONGRESO
Teléfono 49-6998

CIRUGIA PLASTICA Y REPARADORA
Dr. Jaime D. ITZCOVICH (Médico)
Lunes a Viernes de 8 a 20
Av. SANTA FE 1955 - Piso 2º "A"
T.E.: 41-5665 y 35-6507

ENFERMEDADES DE LA SANGRE
Piel. Vías urinarias.
Dr. Cortondo (Méd.) 9-12 15-21 hs.
Saavedra 22 - P.B. "B" 48-0401
(Plaza Once)

VENEREAS
Urinarias - Piel - Glándulas
Dr. O. Brizzio (Médico) - 49-1525
9-12 y 15-20 hs. Sábados 9-12 horas
Bmé. Mitre 2105 - (Congreso)

EN BUSCA DE OTRO EXITO

Se Hará Segunda Parte de "El Golpe"

HOLLYWOOD, 7 (ANSA).— Jeremy Paul Kagan dirigirá la continuación de "The Sting" ("El golpe"), uno de los filmes más taquilleros de la historia que George Roy Hill había dirigido en 1973 con Paul Newman y Robert Redford.

La película se titulará **"The next sting"** y comenzará con la última secuencia de la vieja película, **continuando con la venganza que trama un gangster contra dos tahúrez que lo estafan.**

Jackie Gleason y Mac Davis cubrirán los roles que habían sido de Newman y Redford mientras aún no se ha decidido quién suplantará al fallecido Robert Shaw.

Gleason y Davis escribiran también parte de la música del filme que, en la película original, como se recordará, **estaba compuesta por Raga de Scott Joplin arreglados por Marvin Hanlisch.**

La filmación comenzará en noviembre próximo con un presupuesto mantenido en secreto, incluso porque la Universal, en dificultades económicas, impuso un corte a todos los gastos del estudio.

● **PODEROSO INFLUJO**

MADRID, 7 (ANSA).— Se acaba de estrenar en esta capital **"El poderoso influjo de la luna"**, la primera película larga de Antonio F. del Real quien salva la prueba de fuego con decoro. Si de algo peca la obra es de querer decirlo todo de golpe, **defecto común tal vez de los principiantes.** Al mismo tiempo tiene la frescura de la creación de algunas escenas que apuntan grandes posibilidades para el guionista director.

Lo más positivo de la película es el trabajo de Agustín González quien se destaca en forma brillante en un papel secundario.

La película está centrada en una portería de un edificio cualquiera ante cuyo **"guardián"** van desfilando vecinos y más vecinos cuyas vidas conoce el detalle el personaje en cuestión. El momento es un día cuya noche de la luna llena, situación propicia para situaciones anormales.

JANE FONDA GANO 175 MILLONES DE DOLARES

HOLLYWOOD, EE.UU., 7 (EFE).— A Jane Fonda se la conoce como actriz, pero los bancos de Hollywood la conocen como excelente mujer de negocios.

El cine la ha hecho millonaria, pero la producción de películas que han obtenido éxito la ha hecho multimillonaria.

Con su socio Bruce Gilbert ha obtenido **175 millones de dólares con las películas producidas por su compañía, "Coming home", "China syndrome" y "9 to 5".**

Actualmente prepara **"On golden pond"**, en la que será coestrella con su padre, **Henry Fonda, y Katharine Hepburn.**

De Henry Fonda, por otra parte, saldrá a la venta en próximos días el libro biográfico escrito por Howard Teichmann, **"Fonda: My life".**

En él se recogen más de 300 horas de conversaciones entre el actor, de 76 años, y su biógrafo.

● **PREMIO**

SALVADOR DE BAHIA, 7 (ANSA).— El premio **"Glauber Rocha"** fue creado por el gobierno del Estado de Bahía, en Brasil, para ser otorgado anualmente al filme brasileño de corto o largometraje que, abordando temas de la cultura nacional, contribuya a la renovación del lenguaje fílmico del Brasil. Al cierre de la Décima Jornada Brasileña de Cortometraje realizada en Salvador de Bahía, se otorgó por primera vez el premio de dos películas, que recibieron 200.000 cruceiros.

● **EXITO**

CARACAS, 7 (ANSA).— El largometraje **"La propia gente"**, integrado por tres cortos venezolanos: **"El afinque de Marin"**, de Jacobo Penzo; **"Yo hablo a Caracas"**, de Carlos Aizpurúa y **"Mayami nuestro"**, de Carlos Oteiza; está logrando un éxito de taquilla record en Venezuela. Así lo destacó Claudia Nazoa, directora de cine del Ministerio de Fomento. Dijo que ello confirma la calidad de la obra cinematográfica venezolana.

PENSION VITALICIA PARA LA SINGERMAN

Por iniciativa del Ministerio de Acción Social, el presidente de la nación, teniente general Roberto Eduardo Viola, **acordó a la señora Berta Singerman una pensión graciable vitalicia.**

El monto mensual será equivalente a tres veces el haber mínimo de jubilación ordinaria que perciben los beneficiarios del régimen de jubilaciones y pensiones para trabajadores en relación de dependencia.

La información la dio a conocer la precitada área de estado y señala que dicha pensión fue otorgada **por la calidad de la labor artística desempeñada por la señora Singerman como interprete de poesía argentina y universal, en mérito de lo que representa para el acervo cultural de los argentinos.**

SUS CARTAS ESTAN ECHADAS

♡ C	♣ S	♠ S	♡ U	♣ A	♡ I	♠ E	♣ T	♡ D	♠ P	♡ A	♣ I
◊ T	♠ A	♡ D	◊ E	♠ E	♡ O	◊ N	♡ A	◊ D	♡ L	♣ S	◊ R
♠ S	♡ P	♣ F	◊ A	♡ R	♣ A	♠ P	♡ O	◊ M	♡ C	♣ C	◊ A
♠ E	◊ S	♡ E	◊ S	♣ C	♠ R	◊ U	♡ D	♠ A	♣ I	◊ E	♡ E
◊ R	♠ R	♡ R	◊ T	♠ H	♣ O	◊ E	♣ N	♠ O	♣ E	♠ Y	♣ S

En estos 60 naipes se encuentra encerrado un mensaje para usted. Acaso se trata de un augurio o de una advertencia que no deberá desestimar. Para dar con el mensaje que corresponda al lector éste debe proceder de la siguiente manera: si su nacimiento se ha registrado entre los días 5 y 11 (no importa el mes) elegirá PICAS; si se ha producido entre los días 12 y 19, TREBOL; si lo fue entre los días 20 y 27, DIAMANTE, y finalmente, si su advenimiento al mundo aconteció entre los días 28 y 4, su palo será CORAZONES. Una por su orden leyéndolas de izquierda a derecha, las letras que llevan las cartas correspondientes a la fecha en que nació y escríbalas. Así obtendrá el mensaje.

Dramaturgos sin Fronteras

BONN, 7 (ANSA).— Ya son muchas las ocasiones en que dramaturgos de Alemania Oriental deciden estrenar sus obras en Alemania Occidental **debido a que el estricto régimen comunista de la Alemania que habitan no les permite el juego de la libre expresión.** Si bien el público de las dos Alemanias no se diferencia demasiado en lo que a gustos se refiere —observadores imparciales han tratado a los espectadores de ambas Alemanias de **"zombies humanos"**— resulta indudable que cualquier experimento de vanguardia puede concretarse con mayor facilidad en Alemania Occidental.

Es así como Stefan Schütz y Rolf Schneider decidieron hacer sus petates y se largaron a Alemania Occidental para estrenar sus últimas producciones. En el caso de Schütz —con quien llegó su mujer Uta Birnbaum, una importante directora de teatro en Alemania Oriental—, la obra se llama **"Odysseus Heimkehr"** y fue escrita en 1972. En ella, **el mitico Ulises es asesinado por ser diferente, en el sentido de interesarse demasiado por el poder.**

A su vez, Rolf Schneider, presenta su obra en la Schauspielhaus de Düsseldorf. Se trata de **"Sommer in Nohant"**, una narración muy poco convencional de los amores de **Federico Chopin y George Sand.** Para Schneider el que resulta verdaderamente revolucionario en la pareja es el músico, ya que renuncia a todo arte desinteresado, o, por lo menos, es lo que le gustaría a Schneider.

● **EL DESTINO**

ROMA, 7 (ANSA).— Antonio Calenda anunció en conferencia de prensa que para comienzos de 1982 estrenará en la Sala Umberto de esta ciudad una obra de Dacia Mariani titulada **"Mela"**. Se trata del destino de tres generaciones de mujeres. La protagonista será Elsa Merlini. Con respecto a nuevos directores, Calenda sostuvo que era su propósito ofrecer la sala únicamente a los directores de su generación, es decir a los jóvenes.

Mañana se producirá el estreno de "Terror en la pensión de las colegialas", una película dirigida por Denny Harris y protagonizada por Ivonne de Carlo, Cameron Mitchell, Rebecca Balding, Bárbara Steele y July Andelman. El libro cinematográfico pertenece a Ken Kim Wheat y Wallace Bennet. El escenario más importante de este filme es una solitaria casona ubicada a orillas del mar. La proximidad de una universidad otorga el acercamiento de criaturas juveniles y despreocupadas. Pero pronto se van sucediendo una extraña serie de crímenes. La angustia crece hasta límites intolerables.

Viedma: Impuestos Matan al Cine

BAHIA BLANCA, 7 (De nuestro corresponsal).— Las dos salas cinematográficas que existen en la ciudad de Viedma, capital de Río Negro, matienen sus puertas cerradas según una resolución de la firma propietaria. La decisión fue tomada a raíz de la imposibilidad de cumplir con el pago indexado de las tasas municipales de seguridad e higiene.

La empresa exhibidora "Viedma", dueña de los cines, explicó que había presentado un plan de pagos a las autoridades municipales, pero que no fue aceptado. También hizo referencia a la escasa concurrencia de espectadores que asisten a las funciones.

Un vocero de la firma señaló que se llegó a este estado de cosas por el desconocimiento de la obligatoriedad de pagar las tasas municipales en cuestión, y destacó que la empresa se encuentra al día en los restantes gravámenes.

Por su parte, la municipalidad de Viedma, dio a conocer un comunicado en el que deja constancia de que las disposiciones municipales vigentes se aplican a los contribuyentes con estricto sentido de igualdad.

La Municipalidad de Viedma señala finalmente que la medida adoptada por los dueños de las dos salas cinematográficas es de exclusiva responsabilidad de la empresa.

DELIRANTE MUNDO DE UN ENFERMO MENTAL

Aníbal Di Salvo, conocido como autor de la fotografía de varios notables filmes argentinos, aparece ahora como director de una interesante experiencia cinematográfica, junto con el siquiatra Miguel Angel Matarazzi. Se trata del filme **"Matías y los otros"** que se está rodando con la técnica del video-cassette.

Se enfoca a Matías, un hombre rodeado por experiencias patológicas, problemas, conflictos familiares y desequilibrios de diverso tipo. Es una visión penetrante del mundo de los así llamados insanos mentales, con seis cortometrajes previamente rodados, animados por enfermos mentales, como punto de partida.

● **LA PIEL**

Dos personajes femeninos y los diferentes mundos que los rodea o se han ido forjando paulatinamente, que se enfrentan y analizan reciprocamente, buscando explicaciones y sentidos aparecen como punto de partida de la nueva novela de María Angélica Bosco "En la piel del otro", editada por "Losada"

La trama comienza con un intercambio de cartas entre dos compañeras y amigas de adolescencia. Una de ellas, la que inicia la correspondencia, es la que más siente la necesidad de "contarse" y también la que se convierte en mayor protagonista del libro, ya que las cartas suyas son las únicas que siguen apareciendo después de las dos o tres de apertura.

TV PROGRAMA TV

18 (2) CHIPS - Serie
L. Willox, E. Estrada
(7) MANNIX - Serie
M. Connors, G. Fisher.
(9) BARRACAS AL SUR - Teleteatro
A. Puig, M.C. Valenzuela y elenco
(11) RECUERDOS DEL PASADO - Documental
19 (2) EMERGENCIA - Serie
R. Fuller, J. London.
(7) DIOS SE LO PAGUE - Teleteatro
F. Luppi, L. Benedetto y elenco
(9) DE SIETE A OCHO - Periodístico
B. Elizalde, C. Mascetti, S. Huberman
(11) VIDEO POP - Musical
(13) LA FAMILIA INGALLS - Serie
M. Landon, K. Grassle
19.30 (11) REVISTA ONCE - Periodístico
U. Barrera, V. Sueiro
20 (2) BONANZA - Serie
L. Greene, M. Landon, D. Blocker
(7) B.J. - Serie
G. Evigan y el mono Bear
(9) VIDEOSHOW - Periodístico
A. Carrizo, M. Grondona
(11) LA ESCLAVA - Telenovela
L. Santos, R. de Falco y elenco
(13) BUENAS NOCHES ARGENTINA - Periodístico
S. Villarruel, J. Rodríguez Paz
21 (2) PETROCELLI - Serie
B. Newman
(7) SESENTA MINUTOS - Periodístico
J. Gómez Fuentes, O. Otranto, M. Larreta, S. Fernández Barrio
(9) GRANDES VALORES DE HOY Y DE SIEMPRE - Musical
Silvio Soldán e invitados
(11) NO TOCA BOTON - Cómico
A. Olmedo y elenco.
(13) ESPECIAL
"Cuente conmigo" Julio Lagos
22 (2) BARETTA - Serie
R. Blake, D. Elkar
(7) ESPECIAL ATC
"Los hijos de K. Elder", J. Wayne, D. Martin
(13) EL MUNDO DEL ESPECTACULO
"Ultimátum nuclear", B. Lancaster, J. Cotten
22.30 (11) TEATRO DE M. CARRERAS
"Frutilla"
23 (2) ARCHIVO CONFIDENCIAL - Serie
James Gardner
(9) LA ISLA DE LA FANTASIA - Serie
R. Montalbán, H. Villechaize
23.30 (11) CINE DE ORO
"Homicidio a la antigua", P. Falk, J. Van Patten
24 (2) PATRULLA JUVENIL - Serie
C. Williams, P. Lipton
(7) EL TOPO - Serie
A. Guinnes, H. Bennett
(9) LA PATRIA ES DE TODOS - Periodístico
J. Domínguez Palazzini
(13) TEMAS DE NUESTRO TIEMPO - Micro
Monseñor O. Derisi
0.10 (13) SEPTIMA EDICION - Periodístico
S. Villarruel, J. I. López, J. Jacobson
0.30 (13) UN MOMENTO DE MEDITACION
Charla espiritual
0.35 (13) BUENAS TRASNOCHES
Julio Lagos.
1.5 (7) ATC INFORMA - Informativo
C. Nahón, P. Dizán
(11) NOTICIAS ONCE
A. Repetto, F. Anadón
(13) TRASNOCHE GRUNDIG - Cine
"Uno menos uno", J. Cash, D. Ladd
2.20 (13) CRUCERO DEL AMOR - Serie
C. McLeod, B. Kopell

CELEBRAN EL DIA DE LA RAZA CON UN CICLO DE PELICULAS ESPAÑOLAS

Entre el jueves 8 y el miércoles 14 de octubre, en el cine Lara se proyectarán siete filmes integrando la **"Semana de Revisión del Buen Cine Español"** que es auspiciada por la Asociación Amigos de Avenida de Mayo y la Federación de Entidades Españolas con motivo de la celebración del Día de la Raza.

Jueves 8: "Peppermint frappe", con Geraldine Chaplin y José Luis López Vázquez y la dirección de Carlos Saura. Una extraña y fascinante historia que se desarrolla en Cuenca y expone la conducta de un médico metódico, sensible, minucioso, que vive acuciado por la imagen de una mujer ideal.

Viernes 9: "Canciones para después de una guerra", dirigida por Basilio Martín Patino, un testimonio singular y apasionado de casi cuarenta años de la pequeña historia cotidiana del pueblo español, desde el final de la guerra civil. Estrenada en España en 1976 luego de 5 años de prohibición absoluta, fue para el diario "YA" un filme "unificador, de acercamiento, de comprensión mutua".

Sábado 10: "Furtivos", dirigida por José Luis Borau, obtuvo el primer Premio del Festival de Cine de Cartagena, Colombia; el premio a la mejor película en el Festival de San Sebastián y fue premiada en el Festival de Chicago. Protagonizada por Lola Gaos, Alicia Sánchez, Ismael Merlo y Felipe Solano, este filme fue considerado por sus valores como uno de los más importantes del nuevo cine español.

Domingo 11: "El desencanto", dirigida por Jaime Chavarri e interpretada por Felicidad Blanc, Juan Luis Panero, Leopoldo M. Panero y "Michi" Panero, evoca la figura de un poeta —Leopoldo Panero— a través de su viuda y sus tres hijos. Una actitud a veces objetiva, a veces condicionada por el amor y otras, por la súbita aparición de viejos rencores.

Lunes 12: "Las largas vacaciones del '36", dirigida por Jaime Camino, cuenta en su elenco a Angela Molina, Francisco Rabal, Conchita Velasco, Analía Gadé, José Sacristán y Vicente Parra, entre otras figuras. Una obra maestra del nuevo cine español, obtuvo el Gran Premio en los festivales de Berlín (1976).

Martes 13: "Tormento", con Ana Belén, Conchita Velasco, Francisco Rabal y Javier Escrivá. Una excelente versión de la novela de Benito Pérez Galdós.

Mañana se producirá la reposición de "La conversación", un filme de Francis Ford Coppola, laureado en el festival de Cannes y protagonizado por Gene Hackman, Robert Duvall y Cindy William. La música es de David Shire y la fotografía de Bill Butler. Narra la historia de un investigador privado cuya especialidad es la captación y grabación de sonidos mediante instrumentos y sistemas altamente sofisticados. En un momento toma conciencia de que su capacidad para violar la intimidad de otras personas ha incitado un violento crimen.

PALABRAS CRUZADAS

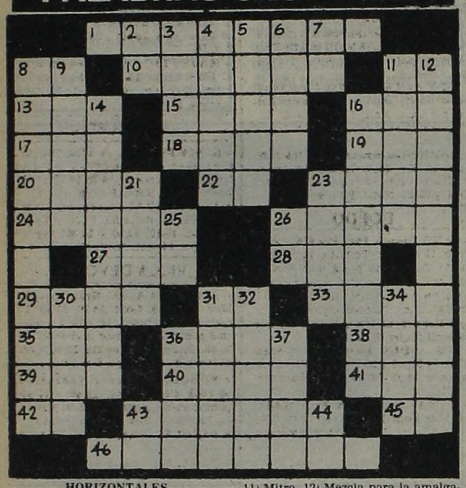

HORIZONTALES

1) Alcaloide obtenido del opio. 8) Frijol pequeño. 10) Viento del sudeste de Europa. 11) Infusión. 13) Entregar. 15) Sin compañía. 16) Preposición separativa y negativa. 17) Ciudad de Filipinas, capital de la provincia de Zambales. 18) El que recauda impuestos en Marruecos. 19) Yúnque del platero. 20) Oleo. 22) Pronombre personal. 23) Rostro. 24) Ciudad de Italia. 26) Relativo a la boca. 27) Río de Asia que nace en la cordillera de China. 28) Onomatopeya de un ruido. 29) Flor de tilo. 31) Interjección con que se llama al perro. 33) Nariz grande. 35) Lista, nómina. 36) Fruto del peral. 38) Dios del trueno. 39) Muy distraída. 40) Instrumento de cuerda indio. 41) Agua agitada. 42) Novelista y político italiano (1852-1909); iniciales. 43) Falta a la vista de Dios. 45) Naturalista alemán (1779-1851); iniciales. 46) Asta de madera con cuchillas para cortar las cuerdas.

VERTICALES

2) Símbolo químico del arsénico. 3) Movimiento de la boca que demuestra alegría. 4) Metal grisáceo muy quebradizo. 5) Molusco cefalíneo marino. 6) Representación gráfica de los vegetales. 7) Negación. 8) Culto que se rinde a uno mismo. 9) Dialecto de los asturianos. 11) Mitra. 12) Mezcla para la amalgamación de la planta. 14) Partes de la raíz principal. 16) Conseparación que se usa en la técnica musical. 21) Alga, sargaza. 23) Apócope de cuánto. 25) Ensayista español (1900-1951); iniciales. 26) Abreviatura de buenas tardes. 30) Metaloide de textura laminosa de color negruzco. 31) Porfiada. 32) Adornar. 34) Río de Indonesia en la isla de Java. 36) Conjunción que denota causa, motivo. 37) Opera de G. Verdi. 43) Letra del alfabeto griego. 44) Matemático francés (1330-1382); iniciales.

(Solución del problema anterior)

M	A	R	I	N	O	S			A	A	
O		E		O		I	D	O	L	O	S
D	A	M	A		U	R			E	A	
E		I				E	V	I	T	A	R
L	A	T	E			E	N		A	A	
O		E				A	R	A		A	
	M		S		C		A	V	A	R	A
C	A	R	E	T	A			O	S	A	D
	D		D		M	I	L		A	B	O
V	E	R		F	I	L	O			I	R
	R		P		S	O		D	A	G	A
C	A	S	O	N	A			A	M	O	N

(La solución mañana)

HISTORIAS DE ACCION Y SUSPENSO

Para mañana, se anuncian dos importantes reposiciones: **"El socio del silencio"**, un notable éxito de crítica y público dirigida por Deryl Duke y protagonizada por Elliot Gould y Christopher Plummer acompañados por Susannah York.

La trama profundiza en la personalidad de un respetable soltero, cajero de un banco de Toronto, y la agudeza de un delincuente de profesión que por distintos motivos fracasa en varias oportunidades en su intento de asaltar esa institución. Estos dos personajes se encuentran, se conocen y terminan por aliarse. Aunque cada uno de ellos tratará de sacar individualmente la mayor cantidad posible de ventajas.

● **DOBLE PROGRAMA**

La música pertenece a Oscar Peterson y la fotografía a Billy Williams. El doble programa se completa con **"Aquí vive el horror"** (Amity ville Horror) filme de origen norteamericano dirigido por Stuart Rosenberg basado en un libro de Jay Anson que narra un hecho verídico vivido por una familia que compró una residencia donde poco tiempo atrás se había cometido un doble asesinato. Veintiocho días después de haber llegado a la casa, los nuevos huéspedes huyeron despavoridos sin recoger ninguna de sus pertenencias.

Rod Steiger, James Brolin, Margot Kiddre y Don Stroud son los principales actores de esta obra. La música es de Lalo Schifrin y la fotografía pertenece a Fred Koemekamp.

LA VIDA DE "EL CORDOBES"

Será Próximamente Llevada al Cine

El rodaje de la película **"...O llevarás luto por mí"**, sobre la vida del torero **Manuel Benítez "El Cordobés"**, basado en la novela de Dominique Lapierre y Larry Collins, está previsto para mayo de 1982.

Queda una incógnita ¿Será "El Cordobés", quien encarne su propio papel? Los productores americanos así lo quieren, pero el torero no parece muy dispuesto a colocarse de nuevo ante las cámaras.

"El Cordobés" está esperando, sin embargo, **a que los productores acepten la millonada en dólares que el diestro de Córdoba pide por hacer la película.**

● **LANZAMIENTO**

La actriz y cantante madrileña, Ana Belén, va a ser objeto de un gran lanzamiento mundial con un nuevo disco grabado en portugués, en Brasil, y otro en italiano, basado en la banda sonora de un especial realizado por Valerio Lazarov para la televisión italiana.

● **AMOR AL ARTE**

Antonio Ferrera, es un escritor sevillano muy peculiar. Publicó su primer libro cuando tenía quince años. Lo tituló **"Creación del hombre"**. A este siguieron más de treinta, entre poesía, narrativa, ensayo y autobiografía.

Lo curioso es que se los edita él mismo y no los pone a la venta, **sino que los regala.**

● **JULIO IGLESIAS**

Julio Iglesias, que en estas fechas triunfa de nuevo en el Palacio de Congresos de París, ha obtenido el "Long play" de oro correspondiente al tercer trimestre de este año por su álbum **"De niña a mujer"**.

El galardón, creado hace diez años por la discoteca madrileña "Long Play" está otorgado por un jurado de profesionales de prensa, radio y televisión.

USTED Y LOS ASTROS

ACUARIO
(21 de enero al 19 de febrero)
Buen día de trabajo, actividad provechosa. En amor, de usted depende una solución. Se aleja preocupación por salud.

PISCIS
(20 de febrero al 20 de marzo)
Apoyo de superiores en plan de trabajo. En amor, imprevista situación. Se confirma proyecto personal. Noticia.

ARIES
(21 de marzo al 20 de abril)
Es el momento de activar plan de trabajo. En amor, armonía y comprensión. Se confirma proyecto en el hogar. Carta.

TAURO
(21 de abril al 22 de mayo)
Altibajos en su trabajo, mantenga todo al día. En amor, armonía y comprensión. No desatienda asunto del hogar.

GEMINIS
(23 de mayo al 21 de junio)
No dé importancia a comentarios sobre asunto de trabajo. En amor, todo continúa bien. Vigile la salud y descanse.

CANCER
(22 de junio al 21 de julio)
Se aclara asunto de trabajo, pero obre con prudencia. En amor, no tome decisión apresurada. Alegría con amigos.

LEO
(22 de julio al 21 de agosto)
Carta o noticia lo ponen en vías de adelantos de trabajo. En amor, obre con comprensión. Buena oportunidad en el hogar.

VIRGO
(22 de agosto al 22 de setiembre)
Buena oportunidad en su trabajo, obre sin temor. En amor, todo lo favorece. Evite discusión con familiares.

LIBRA
(23 de setiembre al 22 de octubre)
Se confirma plan de trabajo, las ganancias más adelante. En amor, de usted depende una decisión. Alegría en el hogar.

ESCORPIO
(23 de octubre al 21 de noviembre)
Es el momento de activar plan de trabajo. En amor, obre con simpatía y comprensión. En el hogar se aleja duda.

SAGITARIO
(22 de noviembre al 21 de diciembre)
Asunto de trabajo toma un giro inesperado, obre con fe. En amor, imprevista situación. Apoyo de amigo en planes.

CAPRICORNIO
(22 de diciembre al 20 de enero)
No permita retrasos en tareas bien encaminadas. En amor, se alejan dudas. Se confirma proyecto en el hogar. Carta.

TEATRO CON MERCEDES CARRERAS

presenta FRUTILLA de Abel Santa Cruz

con MERCEDES CARRERAS-OSVALDO PACHECO
MARTY COSENS-ADRIANA PARETS y CARLOS VANONI

DIRECCION GENERAL ENRIQUE CARRERAS

HOY 22.30

TEATROS

* TEATRO COLON. 35-1430. MIERCOLES 7 a las 21: 10º Func. de Ab. Nocturno. Opera "EL ORO DEL RHIN", de R. WAGNER. Con: Stewart, Hammond, Strod, Steinbach, Salminen, Inger, Korn, Hass, Bainbrigde, Paizy, Farré, Alperyn, Yost, Mastrango. Dir. de Orq.: HANS WALLAT. Régie, escenog. e iluminación: R. OSWAL. Vest.: A. LAPIZ. Orq. Estable del Teatro Colón. Sobrantes de Abono (unic. loc. lat. y de pie) en venta. Boletería todos los días de 10 a 20 en Tucumán 1111.
* PTE. ALVEAR. Corrientes 1659. MIERCOLES 7 a las 18: DESFILE DE MODAS Y TARDE DE BALLET a total beneficio de APRIM. Act. de Alumnos de la Carrera de Danza del Inst. Sup. de Arte del T. Colón. Loc. en vta. MARTES A JUEVES a las 21.30: VIERNES y SABADO a las 20.30 y 23. DOMINGO a las 20: Representación de WEST SIDE STORY (Amor sin barreras), de L. BERNSTEIN. Con: Ferrer, Silvestre, Irizar, Quartucci, Bird, Aler, Bouzas, Patiño, Martinez y elenco. Dir. Musical: LITO VALLE. Pta. en escena y coreog.: MARY BETTINI. Dir. Coro: C. COMES. Loc. en vta. con 5 días de antic. Sáb. y dgos. a las 16.30: Act. de los SALTIMBANQUIS. Comedia musical para grandes y chicos, de Sergio Bardotti y Luis Bacalov. Dir. Gral.: CARLOS THIEL. Loc. desde $ 10.000. en vta. Boletería diariamente de 10 a 20 en Corrientes 1659.
* MUNICIPAL GRAL. SAN MARTIN. Corrientes 1530. 46-8611. — Sala Martín Coronado. Mañana a las 19: "UN CUARTO DE MUJER", por el Grupo de Danza Contemporánea del TMGSM. Pl.: $ 20.000. Loc. en vta. con 3 días de antic.
* Sala Casacuberta. Hoy a las 20: "NOCHES BLANCAS", de F. Dostoievski. Con: L. Brando, J. Marrale y elenco. Dir.: H. Urquijo. Pl.: $ 30.000. Loc. en vta. Mañana a las 18: "EL ALQUIMISTA" (El mago) de Ben Jonson. Con: O. Bonet, E. Tasisto y elenco. Dir.: A. Boero. P.m. 14. Pl.: $ 20.000. Loc. en vta. con 3 días de ant.
* APLAUSOS. Maipú 490. 392-2899. Carlos Merola, David Arougueti y María Rosa Cavella en: "NOS GUSTA DE A TRES". Dir.: Alejo Pirovano. Viernes a las 22. Sábado a las 22 y trasn: 0. Domingos a las 21.30. Loc. en vta. con 3 días de antic.
* ASTRAL. Corrientes 1659. 46-5707. Hoy a las 21.30: GRACIELA DUFAU, HUGO ARANA y RODOLFO RANNI en:

DOMESTICADOS

De Aída Bortnik. Con Nelly Prono, Néstor Hugo Rivas y elenco. Act. esp.: Bárbara Mujica. Dir.: Luis Agustoni. Loc. en vta. P.m.18.
* BAMBALINAS. Chacabuco 947. 27-0819. Niní Marshall y Jorge Luz en: "BROADCASTING 1940" (¿Quién apagó la radio?). Jueves a sábados a las 21.30. Domingos a las 20. S.r. Loc. en vta.
* BLANCA PODESTA. Corrientes 1283. 35-2592. Estreno mundial en Buenos Aires: NORMA ALEANDRO en:

LA SEÑORITA DE TACNA

La obra de Mario Vargas Llosa. Dir.: Emilio Alfaro. Mar. a juev. a las 21.30. Vier. a las 22. Sáb. a las 20 y 23. Dgos. a las 18.30 y 21.30. P.m.14. Loc. en vta. con 5 días de antic.
* BURLESQUE. Corrientes 483. Cont. de 20 a 3: Las esculturales gatitas presentan su nuevo show de STRIP-TEASE: "DESNUDISSIMAS". En su género, el de mayor jerarquía. P.m.18.
* COMICO. Corrientes 1280. 35-2108. Gran espectáculo:

EL DILUVIO QUE VIENE

40 personas en escena. 3º año triunfal. Martes a jueves a las 21.30. Vier. y sáb. a las 20 y 23. Domingos a las 20. Loc. en vta.
* CONTEMPORANEO. Cochabamba y Defensa. 361-2347. Acto presenta el éxito 80/81: "LOS SIETE LOCOS" de Roberto Arlt. Dir.: R. Correa. Juev. y vier. a las 21.30. Sáb. a las 22. Dgos. a las 19. Hoy $ 15.000.
* DEL GLOBO. Marcelo T. de Alvear 1155. 393-8351. Hoy a las 21.30: Dora Baret y Adrián Ghio en: "LO QUE MATA ES LA HUMEDAD", de J. Nuñez. Dir.: C. Gandolfo. Con M. Herrero y elenco. P.m.18. Juev. pop. $ 30.000. Ultimas semanas.
* FLORIDA. Florida 165. 30-5360. Cont. lun. a juev. de 13 a 22. Vier. de 13 a 23. Sáb. de 18 a 1.30, presenta: "FLORIDISIMA". Con Moira Star y gran elenco. P.m.18.
* KARINA. Corrientes 636. 40-1808. Cont. de 20 a 24: Cía de Strip-tease: "FRIVOLISSIMAS". 20 vedettes en escena. Pl.: $ 25.000. De 0.30 a 4: "Show Internacional" con Mara Lúa y elenco.
* LA CIUDAD. Talcahuano 1034. 44-4528/7250. Diariamente a las 20.30 y 22.30 el show musical: "TONIGHT IS THE NIGHT" (Esta noche es la noche) al estilo de "Crazy Horse" de Paris. Dir.: P. Parra. P.m. 18.
* LICEO. Rivadavia y Paraná. Thelma Biral y Rodolfo Bebán en:

EL AÑO QUE VIENE
A LA MISMA HORA

Martes a Viernes a las 21.30; Sábados a las 20 y 23; Domigos a las 17 y 20. Loc. en Vta.
* MAIPO. Esmeralda 443. 392-4882. ANTONIO GASALLA en:

MAIPO 100X100 GASALLA

Con Cecilia Narova, Mónica Brando y gran elenco. Loc. en vta. Mar. a dgos. a las 21 y 23. Sáb. trasn. 1.15.
* METROPOLITAN 1. Corrientes 1343. 40-0816. Sensacional éxito:

LA REVISTA
DE LAS SUPER ESTRELLAS

Con Jorge Porcel, Susana Gimenez, Alberto Olmedo, Moria Casan, El mago Satany y Javier Portales. Loc. en vta. con 3 días de antic. Mart. a vier. las 21 y 23. Sáb. a las 21, 23.15 y trasn. 1.30. Dgos. a las 20 y 22. Loc. en vta.
* NACIONAL CERVANTES. Libertad 815. 45-4224. Hoy a las 21: Presentación: ACTORS TOURING COMPANY, primera función. Abono A. "THE TEMPEST". Sobrantes de abono en venta.
* OLIMPIA. Sarmiento 777. 40-2678. Hoy a las 22: "CARMINA BURANA". Dir. y coreog.: Adriana Coll. Loc. en vta.
* PARADISE. Corrientes 827. Cont de Lun. a Dgos. de 20 a 4. La revista sexy del desnudo: "SUPER STRIP-TEASE TOTAL". Las mujeres más excitantes de Bs. As. P.m.18.
* PAYRO. San Martín 766. 32-5922. Club de Teatro presenta: "BUENA PRESENCIA", de Víctor Winer. Dir.: H. Cohan. Miér. a vier. a las 19.30. Pl.: $ 25.000. Hoy func. pre-estreno: $ 10.000. R.E. Producciones presenta: "ULTIMO PREMIO", de Eduardo Rovner. Dir.: N. Romero. Miér. a sáb. a las 21. Dgos. a las 19.30. Pl.: $ 25,000.
* PLANETA. Suipacha 927. 32-9547. Marilina Ross en: "BODA BLANCA", de Tadeusz Rozewicz. Dir.: L. Yusem. Ultimas semanas. Miér. y juev. a las 21.30. Vier. y sáb. a las 22.30: Dgos. a las 20.45. Loc. en vta. P.m.18.
* REGINA. Avda. Santa Fe 1235. 44-5470. China Zorrilla en:

EMILY
(Una mujer maravillosa)

De William Luce. Dir. Alejandra Boero. Mar. a las 19.30. Miér. y juev. a las 21.30. Vier. a las 22. Sáb. a las 20 y 22.30. Dgos. a las 20. Ultimas semanas. Miér. 50% desc. Loc. en vta.
* TABARIS. Corrientes 831. 392-8509. Tarde: 2 obras de TEATRO ABIERTO: M. Bianchi, J. Gutiérrez y gran elenco en: "PAPA QUERIDO" de Aída Bortnik, y "EL NUEVO MUNDO" de Carlos Somigliana. Dir.: Raúl Serrano. Lun. a sáb. a las 19. Dgos. a las 17. Pl.: $ 20.000. Noche: 2 Obras de TEATRO ABIERTO: L. Brandoni y P. Soriano en: "GRIS DE AUSENCIA" de Roberto Cossa, y "EL ACOMPAÑAMIENTO" de Carlos Gorostiza. Mar. a juev. a las 21.30. Vier. y sáb. a las 21 y 23. Dgos. a las 19 y 21.

VARIEDADES

* LUNA PARK. Corrientes 99. 311-1990/5100. 32-2135/2538. SABADO 10 de OCTUBRE de 1981 a las 21.45:

BOXEO PROFESIONAL

Combate de la Categoría Medianos, entre el Campeón Argentino 4º en el ranking mundial, JUAN DOMINGO "Martillo" ROLDAN, y el ex campeón argentino JACINTO H. FERNANDEZ. (1º en el ranking nacional). Diez (10) rounds. Un semifondo y dos preliminares. Popular: $ 20.000. Sábado 17 de octubre: Ubaldo Sacco vs. Hugo Luero.

CINES

* A.B.C. Esmeralda 506. 392-9506. Cont. desde las 8: "LAS AMAZONAS"; "LA CIUDAD DEL VICIO". Noche: Show en vivo: "LAS VIRGENES DEL STRIP-TEASE". P.m.18. Sáb. trasn.
* ADAN 1. Corrientes 959. 393-6115. A las 12.30, 14.55, 17.25, 20.5 y 22.45:

CANDILEJAS

S.r. Un filme de Charles Chaplin. A las 19.55 y 22.30: Notic. Sáb. trasn. 1.
* ADAN 2. Corrientes 959. 393-5034. A las 13.15, 15.15, 17.15, 19.15, 21.15 y 23.15:

LA POSEIDA

Un filme de aterrador desarrollo. A las 14.45, 16.45, 18.45, 20.45 y 22.45: Notic. P.m. 18. Sáb. trasn.: 1.10.
* ALFA. Lavalle 842. 392-1114. A las 13.5, 14.55, 16.50, 19, 21.10 y 23.15:

ROLLER ROCK

S.r. Los reyes del Roller-disco en una película fascinante. A las 13, 14.45, 16.40, 18.45, 20.55 y 23.5: Notic. Sáb. trasn. 1.15.
* ALFIL. Corrientes 1753. 40-7575. A las 14.25, 16.30, 18.45, 21, 23.15 y sáb. trasn. 1.15: "TRES HOMBRES PARA MATAR". P.m. 18. 14, 16.10, 18.20, 20.25 y 22.50: Notic.
* AMBASSADOR. Lavalle 777. 392-9700. A las 13, 15, 17, 19.5, 21.10 y 23.15:

LAS BELLEZAS DE LA NOCHE

P.m. 18. A las 14.45, 16.45, 18.50, 20.55 y 23: Notic. Sáb. trasn.: 1.20.
* AMERICA. Callao 1057. 41-3818. A las 13.5, 15.30, 18, 20.30 y 23.5:

TRIBUTO

P.m.14. Con Jack Lemmon, Robby Benson y Lee Remick. A las 15.5, 17.35, 20.5 y 22.35: Notic. Sáb. trasn. 1.30.
* ARIZONA. Lavalle 727. 392-6967. Cont. 13, 16.30, 20 y 23.30:

LAS FOTOS PROHIBIDAS
DE UNA SEÑORA RESPETABLE

Cont. 14.35, 18.5 y 21.35: "PRESTAME TU MUJER". P.m.18. Sáb. trasn. 1.25: "Las fotos prohibidas de una señora respetable".
* ATLAS. Lavalle 869. 392-1936. A las 13, 15.30, 18.5, 20.40 y 23.10: "TRIBUTO". P.m.14. 15, 17.35, 20.10 y 22.40: Notic. Sáb. trasn. 1.30.
* ATLAS RECOLETA. Guido 1952. A las 14.10, 17, 19.50 y 22.40: "EXCALIBUR". P.m. 18. 14, 16.40, 19.30 y 22.20: Notic. Sáb. trasn.: 1.10.
* AVENIDA. Av. de Mayo 675. 33-6626. Continuado desde las 11: Sin novedad en el frente; Virginidad. P.m.18.
* BIARRITZ. Suipacha 482. 392-0356. A las 13.40, 15.55, 18.10, 20.40 y 23.10: "LA ULTIMA PROFECIA". P.m. 18. 13.20, 15.35, 17.50, 20.20 y 22.50: Notic. Sáb. trasn.
* CALLAO. Callao 27. 40-1898. A las 13.50, 16.5, 18.25, 20.45 y 23.5: "TIEMPO DE REVANCHA". P.m.18. 15.45, 18.5, 20.25 y 22.45: Notic. Sáb. trasn. 1.25.
* CAPITOL. Santa Fe 1848. 44-2379. A las 14, 16.50, 19.45 y 22.40: "EXCALIBUR". P.m. 18. 16.25, 19.20 y 22.15: Notic. Sáb. trasn. 1.10.
* CERVANTES. Belgrano 1820. 38-2698. Cont. 15.35, 19.10 y 22.55: "TRIBUTO"; 14.10, 17.30 y 21.15: "SATURNO 3". P.m.14.
* CINEMA UNO. Suipacha 460. 392-1112. A las 13, 15, 17, 19, 21 y 23.10:

PRIMA, TE QUIERO

P.m.18. Con Oscar Ladoire, Paula Molina y Antonio Resines. A las 14.40, 16.40, 18.40, 20.40 y 22.45: Notic. Sáb. trasn. 1.30.
* CONCORDE. Lavalle 925. 35-1850. A las 13, 14.50, 16.45, 18.50, 21 y 23.10:

LIBERA AMOR MIO

P.m.18. Con Claudia Cardinale y Bruno Cirino. A las 18.35, 20.45 y 22.55: Notic. Sáb. trasn. 1.30.
* COSMOS 70. C'tes 2046. 49-0862. A las 13.30, 15.25 y 17.20: "EL CABALLITO MAGICO". S.r. 14.50 y 16.40: "CASCANUECES". S.r. A las 18.50, 21.10 y 23.10:

EL HOMBRE DEL SUBSUELO

P.m.18. Con Alberto de Mendoza y Ulises Dumont.
* ELECTRIC. Lavalle 836. 392-1846. Cont. 13, 16.20, 19.40 y 22.50: "TORMENTA ARROLLADORA"; 14.35, 17.55 y 21.15: "DRAGON SANGRIENTO"; 16.10 y 19.30: Notic. P.m. 18. Sáb. trasn. "Tormenta arrolladora".
* EMPIRE. H. Yrigoyen 1934. 47-8770. Cont. 16.10, 19.30 y 22.50: "LA ULTIMA NIEVE DE PRIMAVERA"; 14.10, 17.50 y 21.10: "UN ARBOL DE HOJAS ROSAS". P.m.14.
* GAUMONT. Rivadavia 1635. 40-3050. A las 13, 15.30, 18, 20.30 y 23: "¿COMO VIENE LA MANO?". P.m.14. 15.10, 17.40, 20.10 y 22.40: Notic. Sáb. trasn. 1.30.
* GRAN REX. C'tes 857. 392-8000. A las 14, 16.55, 19.50 y 22.45: Nigel Terry, Helen Mirren y Nicholas Clay en:

EXCALIBUR

P.m. 18. Una espada... forjada por un dios, semilla del futuro, fueza viva de un rey. Dir.: John Boorman. A las 13.15, 16.15, 19.15 y 22.15: Notic. Sáb. trasn. 1.30.
* GRAND SPLENDID. Santa Fe 1860. 44-0808. A las 14, 16.15, 18.40, 21, 23.15 y sáb. trasn. 1: "YO LOS AMO". P.m.18. 15.50, 18.10, 20.35 y 22.50: Notic.
* GRAN VICTORIA. Av. de Mayo 882. 34-1493. Cont. de 8 a 3: "No llores más, muñeca"; "El divorcio"; "Bella rica leve defecto físico". P.m.18.
* IDEAL. Suipacha 378. 35-3300. A las 14.30, 17.20, 20.10, 23 y sáb. trasn. 1.30: "EL LEON DEL DESIERTO". P.m.18. 14.10, 17, 19.50 y 22.40: Notic.
* IGUAZU. Lavalle 940. 393-9931. A las 13, 14.45, 16.50, 18.55, 21 y 23.10:

LA JAULA DE LAS LOCAS II

P.m.18. Con Ugo Tognazzi y Michel Serrault. A las 16.30, 18.35, 20.40 y 22.45: Notic. Sáb. trasn. 1.30.
* LARA. Av. de Mayo 1225. 38-6966. A las 14.40, 18.30 y 22.30: El resplandor; 16.45 y 20.40: Verano del 42. P.m.18. Sáb. trasn. 0.50: Led Zeppelin en: La canción es la misma.
* LEOPOLDO LUGONES. Corrientes 1530. 46-8611. A las 15, 17.30, 20 y 22.30: "Las zapatillas rojas". Dir.: Powell-Presburger. Con Anton Walbrook. Pl.: $ 8.000. S.r. Mañana: Rosa de abolengo.
* LIBERTADOR. Ctes. 1334. 40-7443. A las 13, 14.50, 16.45, 18.55, 21 y 23.15.

EL MUNDO DE HELEN KELLER

P.m.14. Con Melissa Gilbert y Patty Duke Astin. A las 16.35, 18.40, 20.45 y 22.55: Notic. Sáb. trasn.: 1.20.
* LOIRE. Corrientes 1524. 49-1900. A las 13.25, 15.15, 17.10, 19.15, 21.20 y 23.25:

BEST BOY
(EL MEJOR MUCHACHO)

P.m. 14. Una película conmovedora. A las 15, 16.50 18.55, 21 y 23.5: Notic. Sáb. trasn. 1.10.
* LORANGE. Ctes. 1372. 45-7386. A las 13, 14.55, 16.50, 19, 21.10 y 23.20:

ESTADOS ALTERADOS

P.m.18. Un filme de Ken Russell. A las 14.45, 16.40, 18.45, 20.55 y 23.5: Notic. Sáb. trasn. 1.15.
* LORCA. Corrientes 1428. 40-5017. A las 13.35, 15.30, 17.25, 19.20, 21.15 y 23.10:

EL REINO DE LA DANZA

S.r. A las 15.10, 17.5, 19, 20.55 y 22.50: Notic.
* LORENA. Corrientes 1551. 46-7501. A las 13.5, 16.55, 19, 21.10 y 23.20:

LA JAULA DE LAS LOCAS II

P.m.18. Con Ugo Tognazzi y Michel Serrault. A las 14.45, 16.40, 18.45, 20.50 y 23: Notic. Sáb. trasn. 1.15.
* LOS ANGELES 1. Corrientes 1770. 40-3742. A las 13.15, 15.35, 17.55, 20.15 y 22.25:

FESTIVAL DE LOS 11
PREMIOS DE WALT DISNEY

S.r. Hablada en castellano. A las 13, 15.20, 17.40, 20 y 22.15: Notic.
* LOS ANGELES 2. Corrientes 1770. 40-3742/45-2405. A las 13.15, 15.15, 17.15, 19.5, 20.55 y 22.45:

CUPIDO MOTORIZADO
RUMBO A RIO

S.r. A las 13, 15, 17, 18.55, 20.45 y 22.35: Notic.
* LOSUAR. Corrientes 1743. 40-6100. A las 13.5, 15, 16.55, 19, 21.10 y 23.20:

LIBERA AMOR MIO

P.m.18. Con Claudia Cardinale y Bruno Cirino. A las 14.45, 16.40, 18.45, 20.50 y 23: Notic. Sáb. trasn. 1.15.
* LUXOR. Lavalle 669. 392-3893. A las 13, 14.50, 16.55, 19, 21.5 y 23.15:

ESTADOS ALTERADOS

P.m.18. Un filme de Ken Russell. A las 16.40, 18.45, 20.50 y 23: Notic. Sáb. trasn. 1.30.
* MAXI 1. Carlos Pellegrini 657. A las 14.20, 17.5, 20 y 22.50: "MUERTE EN EL NILO". P.m. 14; 14, 16.45, 19.40 y 22.35: Notic.
* MAXI 2. Carlos Pellegrini 657. A las 14.5, 16.20, 18.30, 20.50 y 23.5: "EL REINO DE LA DANZA". S.r. 13.45, 16, 18.15, 20.30 y 22.45: Notic.
* METROPOLITAN 2. Corrientes 1343. 40-1064. A las 14.40, 16.50, 19, 21.10, 23.20 y sáb. trasn. 1.15: "DE LA MISTERIOSA BUENOS AIRES". P.m. 18. 14.10, 16.20, 18.30, 20.40 y 22.50: Notic.
* MONUMENTAL. Lavalle 780. 393-8865. A las 13, 15, 17, 19, 21.5 y 23.10:

JENNIFER
INTERNADO DE SEÑORITAS

P.m.18. Con Lisa Pelikan y Bert Convi. A las 14.40, 16.40, 18.40, 20.45 y 22.50: Notic. Sáb. trasn. 1.15.
* MULTICINE. Corrientes 753. 393-6478. SALA 1: P.m.18: "Virilidad"; "Maniobras en la cama". SALA 2: P.m.18. "Conocimiento carnal"; "Mis días con Verónica". SALA 3: P.m.18. "La noche viene movida"; "Mami". SALA 4: P.m.18 "El último amor en Tierra del Fuego"; "Extásis tropical". SALA 5: P.m.18. "La mujer del director"; "Violación premeditada". P.m.18.
* NORMANDIE. Lavalle 861. 392-1000. A las 13, 15, 17, 19, 21 y 23.10: "QUINTETO DE LA MUERTE". S.r. 14.40, 16.40, 18.40, 20.40 y 22.45: Notic. Sáb. trasn. 1.15.
* OCEAN. Lavalle 739. 392-1515. A las 12.45, 15.10, 17.45, 20.20 y 22.55:

SOLO PARA TUS OJOS

P.m.14. Con Roger Moore como James Bond 007. A las 14.55, 17.30, 20.5 y 22.40: Notic. Sáb. trasn. 1.30.
* OPERA. Corrientes 860. 35-1335. A las 13.10, 15.35, 18.5, 20.40, 23.10 y sáb. trasn. 1.10: "YO LOS AMO". P.m.18. 13, 15.5, 17.35 20.10 y 22.40: Notic.
* PARIS. Lavalle 769. 392-2016. Cont. 14.55, 18.10 y 21.30: "LA COLEGIALA APRENDE DE TODO"; 13.20, 16.30, 19.55 y 23.10: "APOCALYPSE II"; 13.10, 16.15, 19.40 y 23: Notic. P.m.18. Sáb. trasn. 1.20.
* PLAZA. Corrientes 939. 392-7577. A las 13.50, 16, 18.20, 20.40 y 23: "OJO POR OJO... MAS O MENOS". S.r. A las 13.40, 15.40, 18.10, 20.30 y 22.50: Notic.
* PREMIER. Corrientes 1565. 46-2113. A las 14.20, 16.25, 18.35, 20.50 y 23.5:

LAS BELLEZAS DE LA NOCHE

P.m.18. Con Miou Miou y María Schneider. A las 14, 16.5, 18.15, 20.25 y 22.40: Notic. Sáb. trasn. 1.20.
* PETIT PREMIER. Corrientes 1565. 46-2113. Por primera vez en cine la música de Rick Wakeman. A las 15, 17, 19, 21 y 23: "SONIDO Y VERTIGO" con GENESIS. S.r. Sáb. trasn. 1.20.
* REAL. Esmeralda 425. 392-3600. A las 13.40, 15.30, 17.20, 19.10, 21 y 22.35: "EL FESTIVAL DE TOM Y JERRY Y EL PAJARO LOCO". S.r. 15.10, 17, 18.50, 20.40 y 22.25: Notic.
* REGINA. Avda. Santa Fe 1235. 41-5709. Cont. 14. 15.45 y 17.30: "LOS PARCHIS CONTRA EL INVENTOR INVISIBLE". S.r.
* ROSE MARIE. Corrientes 780. 45-6448. Cont. desde las 8: "SUPER DECAMERON EROTICO"; "LA ORGIA"; "LA PROFESORA PARTICULAR". P.m.18. Sáb. trasn.
* SALA UNO. B. Sur Mer. 88-9420. A las 15.30, 17.20, 19.10, 21 y 22.45: "EL FACTOR CONSTANTE" de K. Zanussi. P.m.14. Una película formidable de un gran creador.
* SANTA FE I. Santa Fe 1947. 44-8980. A las 13.10, 15, 17, 19.10, 21.10 y 23.15:

LA JAULA DE LAS LOCAS II

P.m.18. Con Ugo Tognazzi y Michel Serrault. A las 16.50, 18.50, 21 y 23: Notic. Sáb. trasn. 1.15.
* SANTA FE II. Santa Fe 1947. 44-8980. A las 13, 14.50, 16.50, 18.45, 20.50 y 23:

ESTADOS ALTERADOS

P.m.18. Un filme de Ken Russell. A las 20.40 y 22.45: Notic. Sáb. trasn. 1.15.
* SARMIENTO. Lavalle 852. 392-3338. A las 13, 15.30, 18, 20.30 y 23.10: "¿COMO VIENE LA MANO?". P.m.14. 15.10, 17.40, 20.10 y 22.40: Notic. Sáb. trasn. 1.30.
* SELECT LAVALLE. Lavalle 921. 35-0235. Cont. 13.20, 16.20, 19.40 y 23: "LOCURA YANQUI"; 14.50, 18.10 y 21.40: y sáb. trasn. 1.10: "ME GUSTA MUCHO DECIR SI". P.m.18.
* STUDIO. Santa Fe 2541. 821-5845. Cont. 14, 16.15, 18.30, 20.45 y 23: "UNA MUJER DESCASADA". P.m.18. 16, 18.15, 20.30 y 22.45: Notic. Sáb. trasn. 1: "Un fantasma en el Paraíso".
* SUIPACHA. Suipacha 442. 392-1195. A las 13.10, 15.15, 17.20, 19.25, 21.20, 23.25 y sáb. trasn. 1.20: "UN TOQUE DE DISTINCION". P.m.18. 13, 15.5, 17.10, 19.15 y 23.15: Notic.

ALMAGRO

* BIOGRAFO UNO. Corrientes 4636. Cont. 14.45, 17.15, 19.45 y 22.15: Notic. 15, 17.30, 20 y 22.30: Sólo para sus ojos. P.m.14.
* CABALLITO. Víctor Martínez 52. 431-0052. Cont. 15, 18.5 y 21: Bambi; 16.25 y 19.30: El gato que vino del espacio. S.r.
* PALACIO DEL CINE. Rivadavia 3636. 982-4818. Cont. 14.10, 18.20 y 22.30: Las bellezas de la noche; 16.50 y 20.50: Me gusta mucho decir sí; 16, 20.20 y 22.20: Notic. P.m.18.
* ROCA. Rivadavia 3753. 812-1517. Cont. 14.45. 18.30 y 22.30: Notic. 15, 18.45 y 22.35: Yo los amo; 16.45 y 20.35: Deprisa, deprisa. P.m.18.

BELGRANO

* BELGRANO. Cabildo 2356. 784-5691. Cont. 14.30, 16.15, 18.30, 20.45 y 23: Las bellezas de la noche; 18, 20.15 y 22.30: Notic. P.m.18. Sáb. trasn. 1.
* CABILDO. Av. Cabildo 2347. 784-3852. Cont. 14.40, 16.45, 18.50, 20.55 y 23: Tres hombres para amar; Notic. P.m.18. Sáb. trasn. 1.15.
* FANTASY. Cabildo 685. 771-0686. Cont. 14, 16 y 18: Notic. y "Festival de los 11 premios de Walt Disney". S.r. 20.45 y 22.50: La última profecía. P.m.18. Sáb. trasn. 1.15: All that jazz.
* G. PAZ. Cabildo 2702. 781-1412. Cont. 14.20, 17, 19.50 y 22.30: Excalibur; 14.10, 16.45, 19.30 y 22.15: Notic. P.m.18. Sáb. trasn. 1.
* G. SAVOY. Cabildo 2829. 781-6500. Cont. 14.40, 16.45, 18.50, 20.55 y 23: Tres hombres para matar; Notic. P.m.18. Sáb. trasn. 1.
* LIDO. Av. Cabildo 3241. Cont. 14.40: Notic; 15.15, 18.50 y 22.30: Hermano sol, hermana luna; 17.15 y 20.50: Y... ¿dónde está el piloto? S.r. Sáb. trasn. 1.
* MIGNON. Juramento 2433. 784-3899. Cont. 15.10, 17.35, 20.10, 23 y sáb. trasn. 1: ¿Cómo viene la mano?; 14.30, 17.5, 19.40 y 22.20: Notic. P.m.14.

BOEDO

* CUYO. Boedo 858. 97-6975. Cont. 15.40, 19.20 y 23: Tributo; 14, 17.35 y 21.15: Un verano peligroso. P.m.14. Sáb. trasn.
* GRAN SAN JUAN. San Juan 3246. 97-4293. Cont. Tu cuerpo y el mío; Los que ofenden al sexo; Busco amante para mi mujer. P.m.18.
* LOS ANDES. Boedo 777. 97-4233. Cont. 14.30, 19 y 23.10: Las bellezas de la noche; 16.35 y 20.50: El último subte. P.m.18.
* N. PALACE. San Juan 2461. 941-1723. Cont. 14.40, 18.40 y 22.40: Sólo para sus ojos; 17 y 21: El cavernícola. P.m.14. Sáb. trasn. 1: Sólo para sus ojos.
* N. SELECT. Av. San Juan 2540. 941-5908. Cont. 14.50, 18.30 y 22.20: Ojo por ojo... más o menos; 16.50 y 20.40: Los muchachos del verano. S.r.

COLEGIALES

* ARGOS. F. Lacroze 3455. 854-0673. Cont. 15.46, 19.15 y 22.45: Yo los amo; 14, 17.30 y 21: Deprisa, deprisa; 15.35, 19.5 y 22.35: Notic. P.m.18.
* ATALAYA. Córdoba 4633. 773-0700. Cont. 14.20, 18.25 y 22.10: ¿Cómo viene la mano?; 16.25 y 20.20: El destructor; 14.20, 18.15 y 22: Notic. P.m.14.
* RIALTO. Córdoba 4287. 86-8764. Cont. 14.15, 18.20 y 22.30: El resplandor; 16.15 y 20.25: La pelea del siglo; 18.10 y 22.20: Notic. P.m.18. Sáb. trasn. 0.45.

FLORES

* AUDITORIO SAN ROBERTO. Bolivia 667. 612-0084. Cont. Sáb. dgos. y fer. de 15.30 a 22.15: Batalla más allá de las galaxias; Trinity superpolicía en Africa. S.r.
* CONTINENTAL. Carabobo 945. 631-2218. Cont. 15, 19.10 y 22.50: Tres hombres para matar; 17 y 20.50: El espía más peligroso del mundo. P.m.18. Sáb. trasn. Los días del amor; Triángulo erótico.
* FENIX. Rivadavia 7802. 612-8858. Cont. 15, 18.40 y 22.30: Yo los amo; 16.45 y 20.35: Deprisa, deprisa; 14.45, 18.25 y 22.15: Notic. P.m.18.
* FLORES. Rivadavia 6661. 631-3701. Cont. 14.15, 16.25, 18.35, 20.45 y 23: Las bellezas de la noche; 16.5, 18.15, 20.25 y 22.40: Notic. P.m.18. Sáb. trasn. 1.20.
* GRAND PRIX. Gaona 3263. 59-2551. Cont. 15.15, 19 y 22.50: ¿Cómo viene la mano?; 17.20 y 21.10: La familia... bien gracias. P.m.14.
* GRAN RIVADAVIA. Rivadavia 8636. 69-1356. Cont. 14.30, 18.30 y 22.30: Gente como uno; 16.40 y 21: Violación; 18.15 y 20.40: Notic. P.m.18. Sáb. trasn.
* PUEYRREDON. Av. Rivadavia 6871. 612-0389. Cont. 14.15, 16.20, 18.25, 20.30, 23: Yo los amo; 14, 16, 18.5, 20.10 y 22.40: Notic. P.m.18. Sáb. trasn. 1.
* R. INDARTE. Rivera Indarte 44. 612-5500. Cont. 15.20, 17.50, 20.20 y 22.50: Tributo; 15, 17.30, 20 y 22.30: Notic. P.m.18. Sáb. trasn. 1.20.
* SAN JOSE. Rivad. 7350. 611-5989. Cont. 14.10, 17.30 y 21: Taxi girl; 15.40, 19 y 22.30: Cuarto de hotel. P.m.18. 14, 17.20 y 20.40: Notic.
* SAN MARTIN. Av. Rivadavia 7060. 612-5416. Cont. desde las 13.30: Furia oriental; Operación dragón gordo. S.r. Sáb. trasn. 0.30.

LINIERS

* GRAN LINIERS. Avda. Gral. Paz 44. Cont. 15.10, 19 y 22.50: La jaula de las locas II; 13.40, 16.50 y 20.40: Mi profesión... ladrón. P.m.18.
* GRAN ODEON. Montiel 160. 641-7673. Cont. 15.35, 19.15 y 235: ¿Cómo viene la mano?; 14, 17.40 y 21.20: La séptima compañía no se rinde. P.m.14.
* MARTIN FIERRO. Avda. Gral. Paz 47. Cont. 15.40, 19.20 y 22.50: Tres hombres para matar; 14, 17.30 y 21: El consejero de la maffia. P.m.18.

MATADEROS

* ALBERDI. Juan B. Alberdi 6169. 68-0496. Cont. 14.5, 18.15 y 22.15: ¿Cómo viene la mano?; 16.15 y 20.20: El destructor. P.m.14.
* EL PLATA. J. B. Alberdi 5751. 68-1118. Cont. 15.25, 19 y 22.45: Tributo; 14, 17.20 y 21: Saturno 3. P.m.14.
* GRAN BUENOS AIRES. Av. del Trabajo 5427. 68-2525. Cont. 14.20, 18.40 y 23: El resplandor; 16.30 y 20.50: Operación dragón. P.m.18.
* GRAN LUGANO. Murguiondo 4062. 601-3457. Cont. 15 y 18.30: Los Parchís contra el inventor invisible; 16: La guerra de los niños. S.r. Sáb. trasn.
* JORGE NEWBERY. Ex Lugano 1 y 2. 601-3457 Cont. 15: Notic.; 15.30 y 19.30: Ultima pareja de casados; 17.15 y 21.20: Gente como uno. P.m.18.

ONCE

* LORIA. Rivadavia 3058. 87-1436. Cont. 16.10, 19.35 y 23: Las fotos prohibidas de una señora respetable; 14.20, 17.45 y 21.10: Pasión impura. P.m.18.
* MAJESTIC. Pueyrredón 230. 87-9636. Cont. 16.10, 19.50 y 23.30: Prima, te quiero; 14, 17.40 y 21.20: Cría cuervos. P.m.18.

PALERMO

* G. NORTE. Santa Fe 3730. 72-8468. Cont. 14.45, 16.50, 18.55, 21 y 23.5: Las bellezas de la noche; 14.30, 16.35, 18.40, 20.45 y 22.50: Notic. P.m.18.
* N. ROSEDAL. Serrano 2454. 774-3101. Cont. 15.50, 19.30 y 23.10: Tributo; 14.10, 17.50 y 21.30: Jaguar vive. P.m.14. Sáb. trasn. Tributo.

VILLA DEVOTO

* ACONCAGUA. Av. Gral. Mosconi 3260. 571-5208. Cont. 14.20, 17.30: La guerra de los niños; 16 y 19: Los Parchís contra el inventor invisible; S.r. 20.45: Una mujer poseída; 22.40: Confesiones de un sádico. P.m.18.
* EUROCINE. Nueva York 3336. 50-1443. Cont. 14.40, 18.40 y 22.40: ¿Cómo viene la mano?: 16.50 y 20.50: La familia... bien gracias. P.m.14.
* PARQUE. Cuenca 3250. 50-4448. Cont. 14: Notic.; 15, 18.35 y 22.10: Hermano sol, hermana luna; 17 y 20.35: Y... ¿dónde está el piloto? S.r.

VILLA URQUIZA

* 25 DE MAYO. Triunvirato 4438. 51-1859. Cont. 14.45, 18.45 y 22.25: Tributo; 17 y 20.45: Saturno 3. P.m.14.
* GRAN URQUIZA. Bauness 2506. 51-2135. Cont. 15.50, 19.20 y 22.40: Tres hombres para matar; 14.10, 17.40 y 21: Asalto al camión blindado. P.m.18. Sáb. trasn. Flor de amantes; Triángulo erótico.

GRAN BUENOS AIRES

* AVELLANEDA. Colonial. Me gusta mucho decir sí; La mujer de vacaciones; Superdecamerón Nº 3. P.m.18.
—Gral. Roca. Furia oriental; Operación dragón gordo; Operación Fox-bat. P.m.14.
—Maipú. Las bellezas de la noche; La orgía. P.m.18.
—Mitre. Tributo; Saturno 3. P.m.14.
—San Martín. Sólo para sus ojos; El cavernícola. P.m.14.
* BELLA VISTA. Gran Pacífico. Tributo; Saturno 3. P.m.14.
* BOULOGNE. Gral. Belgrano. Amor a domicilio; Las fotos prohibidas de una señora respetable. P.m.18.
—Súper. Melody; Roller Rock. S.r.
* CIUDADELA. Nvo. Ciudadela. La poseída; Pecados de juventud; Enfermera de día. P.m.18.
* JOSE C. PAZ. Paz. ¿Cómo viene la mano?; Patrullero Sprint. P.m.14.
* LOMAS DE ZAMORA. Avenida. ¿Cómo viene la mano?; La familia... bien gracias. P.m.14.
—Coliseo. La última profecía; Permiso de amor hasta medianoche. P.m.18.
—Español. Roller rock; Un incorregible en apuros. S.r.
—Gran Lomas. Ultraje en la cárcel de mujeres; Yo, papá y la mucama. P.m.18.
* QUILMES. Cervantes. Amor a domicilio, Los ángeles de Jessie. P.m.18.
—Moderno. ¿Cómo viene la mano?; La 7ª Compañía no se rinde. P.m.14.
* RAMOS MEJIA. Gran Belgrano. ¿Cómo viene la mano?; El destructor. P.m.14.
—San Martín. La jaula de las locas II; Mi profesión... ladrón. P.m.18.
* SAN ANTONIO DE PADUA. Gran Sarmiento. Tres hombres para matar; El exterminador. P.m.18.
* SAN MARTIN. Ateneo. La última profecía; Infierno. P.m.18.
—Gran Plaza. Ultraje en la cárcel de mujeres; Yo, papá y la mucama. P.m.18.
* SAN MIGUEL. Mayo. Las bellezas de la noche; Me gusta mucho decir sí. P.m.18.
—San Miguel. Ultraje en la cárcel de mujeres; Las fotos prohibidas de una señora respetable. P.m.18.

CRONICA, Edición de la Tarde. Registro de la Propiedad Intelectual Nº 25.414. Director: Ricardo Gangeme.
Redacción, Administración y Publicidad: Azopardo y Garay. Teléfonos: 361-1001/1051/1101.

FRENAN INDEXACION ABUSIVA

- *Fallo Contra el Banco Hipotecario por Préstamo Para Vivienda*
- *Adjudicataria Debe Seguir Pagando Pero con Reducción del 49,3%*

El juez federal en lo contencioso administrativo doctor Juan Octavio Gauna brindó favorable acogida a la demanda contra el Banco Hipotecario Nacional en que la actora vió incrementada su cuota con el 53% en un mes, y dispuso que preventivamente continúe pagando pero con una reducción del 49,3 por ciento.

Este es el primer fallo judicial —aún no está firme— que implica una severa admonición al Banco Hipotecario en el sentido de que aparentemente su actuación es abusiva por la forma como indexa los créditos a los adjudicatarios de viviendas.

Este fallo también abre la puerta para que miles de juicios se vuelquen en los Tribunales si el Banco Hipotecario Nacional de motu proprio no adopta una política más coherente con los intereses para los que fue fundado.

El juez Gauna expresamente dijo en su fallo que "como medida cautelar y hasta que se dicte sentencia definitiva en la causa, se fija como cuota que deberá abonar la adjudicataria del crédito la resultante de deducir el aumento del 49,3 por ciento incorporado al incremento del período julio diciembre de 1980 como ajuste técnico".

También el juez expresó que el Banco Hipotecario Nacional deberá abstenerse de ejercitar acciones o ejecutar actos que impliquen alterar la situación de hecho y derecho vigente entre las partes al tiempo de interponerse la demanda.

El juicio contra el banco fue iniciado por Elsa Carbajal, en una demanda por escrituración de la vivienda ubicada en el Barrio Juan XXIII, como fijación de precio y adecuación de índice de actualización pactado.

Ese barrio fue construido según el plan 25 de Mayo, y se encuentra ubicado en las calles Somellera, Agustín de Vedia y Avenida de la Riestra de esta Capital.

El pronunciamiento del juez Gauna haciendo lugar a la medida cautelar, en cuanto reduce el monto de la cuota, debe hacer reflexionar que aparentemente hubo un exceso en las autoridades del Banco en cuanto a la fórmula utilizada para reajustar los créditos.

Como ya CRONICA anticipó hay miles de adjudicatarios de créditos del Banco Hipotecario que están por llevar acciones judiciales si no se modifica esa política de indexación que lleva a pagar cuotas muy altas, que constituyen un verdadero abuso de derecho.

El banco está indexando los créditos en forma tal que puede después de diez años de pago de cuotas determinar que se quede con el inmueble por ejecución de las hipotecas.

El juez Gauna previno al banco para que se abstenga de este tipo de acciones mientras no se resuelva el juicio y se fije la cuota definitiva.

NIÑA PIERDE EL BRAZO Y MEDICOS LO REIMPLANTAN

FORMOSA, 7 (De nuestro corresponsal).— En el Hospital Central de Formosa, se efectuó ayer una intervención quirúrgica con pocos antecedentes en el país, consistente en la reimplantación de un brazo humano, gravemente seccionado por una sierra mecánica, a una niña de solo dos años.

En el momento de la operación, el miembro de la menor, llamada Isabel Miño, oriunda de Pirane, localidad a 115 kilómetros de esta capital, estaba unido por un pequeño resto de piel y tejido celular subcutáneo.

● LA AMPUTACION

La amputación traumática fue producida por el corte accidental de una sierra mecánica y llevaba cuatro horas de evolución a su arribo a la guardia del hospital de Formosa.

De inmediato, la menor fue trasladada al quirófano donde un cirujano y un traumatólogo del plantel profesional del nosocomio, practicaron la intervención, que tuvo una duración de cinco horas. El estado actual de la paciente es satisfactorio, según se informó esta mañana.

La delicada operación, constituye un caso de excepción, pues se llevan registrados pocos antecedentes similares en el país, dijeron profesionales del medio.

EJECUTIVOS ADULTERABAN EL VINO

MENDOZA, 7 (De nuestro corresponsal).— Ejecutivos y etnólogos de una importante bodega mendocina fueron sorprendidos, "in fraganti", cuando se hallaban en la tarea de adulterar vino. La acción fue cumplida por inspectores del Instituto Nacional de Vitivinicultura, que requirió para ello la colaboración de personal policial, y el procedimiento se concretó en la bodega Arizu, ubicada en Rivadavia, a 70 kilómetros de esta capital provincial.

De acuerdo con lo que se ha sabido en directa relación con el procedimiento, los inescrupulosos directivos y los etnólogos se hallaban en la acción de adulterar más de un millón de litros de vino, por lo que se dispuso la inmediata detención de 5 de los directivos de la firma. La adulteración se efectuaba en locales alquilados por la empresa "Bodegas Catina".

● LA CRISIS VITIVINICOLA

SAN JUAN, 7 (De nuestro corresponsal).— "La crisis de la vitivinicultura es de carácter cíclico y si ponemos empeño, la podremos conjurar", afirmó el gobernador de esta provincia, doctor Rodríguez Castro, al informar sobre la acción cumplida en seis meses de gobierno.

El mandatario recordó el apoyo que la provincia recibió de la Nación y que se tradujo en el incremento del capital del Banco de San Juan y en la apertura de líneas especiales de créditos.

EVOLUCIONAN 3 MELLIZOS DE ROSARIO

ROSARIO, 7 (De nuestro corresponsal).— Los tres sobrevivientes, además de la madre, del quíntuple alumbramiento ocurrido en la clínica Covadonga de esta ciudad el lunes último, continúan evolucionando bajo la estricta vigilancia de los médicos y enfermeras del establecimiento.

El único varón nacido, Javier Esteban, permanece aún en la sala de terapia intensiva, mientras que sus hermanitas, Manuela Susana, y Marcela Laura, ya han sido trasladadas a la incubadora.

Preocupa a la población local la evolución de los niños y de su madre, protagonistas de un acontecimiento tan simpático como extraordinario. Como CRONICA informara en anteriores ediciones, la señora de Micó, al ser sometida a un examen ecográfico en el séptimo mes de embarazo, no revelaba indicios de la quíntuple gestación que se hallaba en curso. Entonces los facultativos consideraban que existían solamente tres fetos, de acuerdo con los resultados de la mencionada pericia. Un mes más tarde, la sorpresa conmovió a los especialistas de la clínica, y en general a la población rosarina, cuando la señora de Micó dio a luz quintillizos.

Del alumbramiento resultaron sin vida dos criaturas del sexo femenino, mientras que los restantes tres, nacieron con 2,150 kilogramos Javier Esteban; 1,980 kilogramos Laura y 2 kilogramos Manuela.

TIEMPO

MAXIMA: A las 15 horas **19º**

MINIMA: 8º8, a las 2.10 hs. Humedad: 58 %. Pronóstico: Parcialmente nublado. Poco cambio de temperatura. Vientos del sector sur.

SANTA FE: SECUESTRO DE ARMAMENTO

SANTA FE, 7 (De nuestro corresponsal).— El jefe de la Policía de la Provincia, coronel Luis Edgardo Tula, en conferencia de prensa, aseguró que los asaltantes del banco Coinag Cooperativo Limitado fueron delincuentes comunes, habiéndose recuperado las armas que habían sustraído en un raid delictivo y existiendo gran optimismo para el total esclarecimiento del hecho.

Tula, que formuló declaraciones en su despacho de la jefatura, se excusó de no formular mayores aclaraciones en razón del secreto del sumario, que ha sido girado a la justicia competente.

Sin embargo, consultado sobre la marcha de la investigación dijo que "la policía ha volcado todo su esfuerzo, inteligencia y vocación de servicio para esclarecer el robo, detectándose que los autores delincuentes conocían perfectamente el terreno y estaban dotados de singular audacia".

También aseguró que "no se trata de subversivos, en razón del modus operandi y otras pautas, como el hecho de que se hubieran recuperado las tres pistolas 11.25 que sustrajeron a los policías, cuando se apoderaron de la pequeña comisaría del lugar, antes de cometer el asalto. También se recuperó el uniforme que sirvió para engañar a los empleados del Banco que les flanquearon el acceso".

También se indicó que hubo inexactitudes en las informaciones periodísticas que confundieron a la opinión pública de que pudiera haberse tratado de delincuentes subversivos.

- *DANZARINES INMOLADOS: 10º ANIVERSARIO*
- *CON O SIN ALTERIO, LA ALFANO FILMA*
- *VIENEN COMPETIDORES DE LOS PARCHIS*
- *LA BENEDETTO VUELA HOY CON SEQUITO*

La Fundación Teatro Colón **recordará el venidero sábado a las 10** frente al monumento que perpetúa la memoria de Norma Fontenla, José Neglia, Sara Bochosky, Rubén Stanga, Margarita Fernández, Marta Raspanti, Carlos Chiaffino, Carlos Santamarina y Antonio Zambrana un homenaje a los mismos. Se cumplimentará en la jornada el **10º aniversario de su deceso debido a catástrofe aérea.** Se rezará un responso y se colocará una ofrenda floral.

● PESE A TODO

Contra viento y marea y pese a la esquela enviada a distintas publicaciones por el apoderado del actor argentino Héctor Alterio se anuncia para muy pronto el rodaje de "La invitación". Si bien **no se especifica quién reemplazará a don Alterio y quién hará el tercer personaje que se puso como excusa para la demora, se sabe que, por supuesto, será protagonista Graciela Alfano, hace poco** galardonada por su **"talento de actriz"** en reciente entrega. Se la filmará en el sur argentino con libro de Beatriz Guido, **la intelectual,** y producción a cargo de Quique Capozzolo, **aparte prometido de la protagonista. ¡Yupiii!**

● NARICITA

Sumamente adelgazada se encuentra Susana Giménez, **la del nuevo apéndice nasal.** Tanto es así que llama la atención por su **esbeltísima** figura.

Con respecto a su reaparición teatrera la misma no se produjo, tal como se insistía, debido al temor que tuvo de hacer un esfuerzo y tener consecuencias nefastas para su naricita. Ahora, se dice, que reaparecería pasado mañana.

● OTROS NIÑITOS

El 14 aterrizarán en Baires (a las **9.15** en vuelo de compañía aérea hispánica procedente de Madrid), el nuevo conjunto infantil **(luego de haberla pegado Los Parchís) Regaliz.** Los citados acaban de actuar en una vista sobre argumento de Julio Verne **("Misterio en la isla de los monstruos")** al lado de Terence Stamp. **¡Welcome!**

● LOS CHICOS CRECEN

En su **tercera jornada** transcurrió el homenaje fílmico a Olga Zubarry, **la talentosa.** Exhibieron **"El vampiro negro"** (1953) con la presencia de la citada, amén de la **viuda** del director de la misma, Román Cigñole Barreto y de la hija **(Gogó)** del citado. La misma, quien hizo la pequeña heredera de doña Olga en la vista **asistió en compañía de su prole. Los chicos crecen.**

● CANORA CON SEQUITO

En el vuelo 902 de compañía aérea norteamericana que sale esta noche a las 22.10 volará rumbo a Nueva York, tal como advertimos, **la colorada Leonor Benedetto.** La citada festejará el Día de la Raza en estadio de la city en compañía de **Roberto Carlos, Camilo Sesto, Miguel Bosé y Rocío Jurado, representando a Argentina.** La actriz **(y ahora canora)** fue invitada por **la cadena SIN televisión Network** y viaja acompañada por el director musical Aquiles Roggero, su manager Ernesto Arraiz y **su peluquero particular** Oscar Colombo. **¡Bon voyage!**

● ¡FLASHES!

El 2 de enero debutarán en Marpla los componentes de la dupla integrada por Juan Carlos y Edgardo Mesa, éste del noticiero del 13, con **"un show de entrecasa",** con libretos del primero. **Todo queda en familia.**

● Al elenco de **"¡Cuánta milonga!"** se acaban de **agregar** los nombres, aparte del de Mercedes Carreras, **la futura nona,** de María y Marisa, **sus hijas,** Perla Santalla, **la que sí, que no, y** Julio de Grazia, **el elogiado. ¡Plim!**

● En manducaje servido en albergue de Retiro para una empresa comercial actuaron María Marta Serra Lima, **la melódica,** y Jorge Corona, **el cómico. ¡Cáspita!**

● Alrededor de Iva Zanichi, **la recién llegada,** hubo **asado - party servido** en comedero de calle Lavalle. Doña Iva **departió con su habitual verborragia** acompañada de su cónyuge quien también oficia de apoderado y es **más bajo** (en estatura) **que la canora. ¡Clock!**

● AÑOS SIN OBSTACULOS

En la despedida de la canora árabe Sabah todos se sorprendieron por el hecho de que la misma tenga **62 pirulos,** y conserve figura **tan armoniosa** con sus partes equilibradas. **¡Click!**

● CARGO

Se supo que Jorge **"Chacho"** Marchetti asumió el cargo de **coordinador general del noticiero y de la parte deportiva de ATC,** incluyendo el ciclo "60 minutos". Felicitaciones. (Hacía tiempo que don Marchetti **no asomaba por el video** y esto debe ser **un aliciente a su faena).**

● FE DE ERRATA

En la víspera colocamos que **Franco Zeffirelli** había venido por primera vez a Baires para presentar su realización **"Identikit".** En realidad esa vista la dirigió **Patronni - Griffi** mientras que don Zeffirelli había aterrizado **en el '76** para presentar **"Jesús de Nazareth".**

● NERVIOS

En el debut de Alberto Cortez, **el pampeano,** (estaba nervioso) pudieron notarse las presencias de Pinky, **la vespertina,** Juan José Camero, **el inseguro,** José Angel Trelles, **el diluviante** (gritó "Bravos") y algunos más. Al terminar el show se fue a manducar a reducto del barrio de Almagro. **¡Buen provecho!**